EL DIARIO PALENTINO

N.º REFUNDIDO 7.418

Fundado en 1882 y 1890

TELEFONOS
2006 ADMINISTRACIÓN
3953 REDACCIÓN
1526 IMPRENTA

EL DIA DE PALENCIA

Depósito Legal P—2—1958 (Franqueo concertado)

DIRECCIONES
DIRECCIÓN Y TALLERES: MAYOR, 99
APARTADO DE CORREOS, 17

JUEVES 18 MARZO 1965

EDICION MADRUGADA

2,00 ptas.

CASTIELLA

celebró una larga reunión de trabajo con su colega japonés

El Príncipe Aki Hito ofreció un almuerzo a la Misión española

Tokio, 17.—Después de la firma del acta del canje de notas suprimiendo los visados entre España y el Japón, los ministros de Asuntos Exteriores de España, don Fernando María Castiella y del Japón, Etsusaburo Shiina, que tuvo lugar en la tarde del día de ayer, se reunieron en la sala de conferencias del Ministerio nipón con sus colaboradores respectivos de las diversas especialidades para celebrar una reunión de trabajo que duró dos horas y en la que se trataron temas de importancia para las relaciones entre los dos países. El señor Castiella invitó a su colega, señor Shiina, a realizar una visita a España. El ministro japonés acordó proseguir los trabajos para la firma de un nuevo tratado comercial hispano-japonés, propuesto por el señor Castiella.

El último acuerdo comercial entre el Japón y España expiró en marzo de 1963.

Más tarde, el señor Castiella, en unión de los miembros de la misión española que le acompañan, visitó la sede del periódico "Manichi", el más importante del Japón, con una tirada de 5 millones de ejemplares y cuarenta ediciones diarias —fueron recibidos por el presidente del Consejo de Administración y por la redacción del diario, quienes les acompañaron en su recorrido detenido por las diferentes secciones del periódico—. A continuación se reunieron en el consejo de redacción del periódico y mantuvieron con él un amplio cambio de ideas, en el que se puso de relieve la extraordinaria simpatía por España del periódico "Mainichi", que en los últimos años ha patrocinado diversos actos y exposiciones en el Japón sobre temas españoles.

En la noche de ayer, el ministro japonés de Relaciones Exteriores, señor Shiina, ofreció una cena de gala en honor de la misión española en el Hotel Imperial de esta ciudad.—Efe.

ALMUERZO OFRECIDO POR EL PRINCIPE AKI HITO

Tokio, 17. — El príncipe heredero Aki Hito y su esposa, la princesa Michiko, han ofrecido hoy un almuerzo en honor del ministro español de Asuntos Exteriores, don Fernando María Castiella y señora, de los marqueses de Villaverde y de los miembros de la misión española que les acompañan.

Los visitantes españoles llegaron al Palacio Tegu, residencia del príncipe heredero, a las 13 horas (5 de la mañana, hora española). Estuvieron presentes en el almuerzo el ministro de Relaciones Exteriores japonés, Etsusaburo Shiina, el viceministro Takio Odha y el embajador de España en Tokio, señor García de Llora.

En el transcurso del almuerzo, el señor Castiella recordó que conoció al príncipe Aki Hito durante la visita que éste realizó a España en el año 1953, aunque era la primera vez que saludaba a su esposa, la princesa Michiko y al hijo de ambos, el príncipe Hiro.

Con anterioridad, el ministro español, su esposa, la marquesa de Villaverde y otros miembros de la misión española giraron una visita a la famosa factoría de transistores y aparatos de televisión "Sony", situada en el centro de Tokio.

Fueron recibidos por los directivos de la empresa, quienes les explicaron la historia de la misma, mostrándoles después diversas secciones de la fábrica. La compañía "Sony" fue creada poco después de terminar la segunda guerra mundial.—Efe.

EL MARQUES DE VILLAVERDE EN EL INSTITUTO CARDIOLOGICO DEL JAPON

Tokio, 17.—En la mañana de hoy el marqués de Villaverde ha visitado el Instituto Cardiológico del Japón, para celebrar una extensa entrevista con el doctor Shigeru Sakakibara, famoso especialista japonés en cirugía del corazón. El marqués de Villaverde y su colega nipón han mantenido una larga conversación e intercambio de puntos de vista sobre la especialidad que les es común.—Efe.

VISITA A LA UNIVERSIDAD

Tokio, 17.—En la tarde del día de hoy, que corresponde a la mañana en España, el ministro de Asuntos Exteriores, señor Castiella, y sus acompañantes han visitado la Universidad Sophia de Tokio, y han conversado con los miembros de la Facultad de español, de la misma, a quienes han prometido el envío de libros españoles para la biblioteca universitaria.

Los estudiantes japoneses de la Universidad hicieron entrega al señor Castiella de un álbum fotográfico y colecciones de diapositivas que recogen vistas y escenas de las antiguas capitales japonesas de Kioto y Nara.—Efe.

LOPEZ BRAVO

regresó de su viaje a Extremo Oriente

Madrid, 17.—A las once y diez de la mañana, con viente minutos de retraso, llegó al aeropuerto de Barajas el avión de la «Air France», en que regresaba a Madrid el ministro de Industria, don Gregorio López Bravo, acompañado de su esposa. Fue saludado al pie del avión por el subsecretario de su Departamento, señor De las Cuevas, y el de Obras Públicas, don Vicente Mortes, así como por los directores generales del Ministerio que regenta el señor López Bravo.

Después de los saludos, el ministro fue abordado por los periodistas, a los que dijo que creía que su viaje había sido aleccionador y útil, máxime teniendo en cuenta la tensión internacional en que se vive. «He realizado —dijo— visitas rápidas, pero eficaces, en Filipinas, en la colonia británica de Hong Kong y en Formosa. En todas partes he sido tratado maravillosamente».

En Hong Kong, hay motivos para pensar que se producirá un gran entendimiento entre aquellos industriales y los españoles y, por lo que respecta a la República nacional china, aparte de las fuerzas armadas de que está dotada, cuenta con un importante vivel económico. Todo ello me ha producido gran satisfacción y me ha parecido magnífico. Formosa, la visité recientemente en un viaje particular, y se la ve prosperar con rapidez.—Cifra.

27 kilos de estupefacientes capturados en Málaga

MALAGA. — A bordo del yate de bandera norteamericana «Sonia Mary», tripulado por el súbdito checoslovaco Enver Resulovic Andrey y el norteamericano Charles Raymond Reeves, los Servicios de Inspección de Aduanas de este puerto han capturado 27 kilos de un estupefaciente que puede ser grifa o marihuana. El «Sonia Mary» procedía de Gibraltar, Tánger y Casablanca y, habiendo tocado nuevamente en Tánger, justificaron sus tripulantes que habían atracado en Málaga por avería y para repostar. En la foto, el «Sonia Mary», amarrado a los muelles del puerto malagueño.

(Foto Europa Press)

Audiencias de S. E. el Jefe del Estado

El Caudillo entrega los premios a la natalidad

Recibió también a Monseñor Melendro, Arzobispo de Anking, acompañado del Padre Castro, S. J.

Madrid, 17.—Su Excelencia el Jefe del Estado ha entregado los premios a la natalidad en sus categorías nacional y de la provincia de Madrid. Los beneficiados con los premios nacionales son los siguientes matrimonios:

Primer premio de hijos habidos, don Domingo Rivero Alvarez, de 67 años, jubilado, casado en segundas nupcias con doña Candelaria Martín Díaz, de 26 años, vecina de El Sauzal (Santa Cruz de Tenerife), que han tenido 24 hijos, de los que viven 18, y de ellos 9 en el hogar. Casado en primeras nupcias con doña Rosario Linares Rodríguez, con la que tuvo 14 hijos y en segundas nupcias, con su actual esposa, con la que ha tenido 10 hijos.

Primer premio de hijos vivos.—Don Francisco Crespo Martín, de 65 años, jornalero, casado en terceras nupcias con doña Visitación Díez Alonso, de 42 años, vecinos de Vitigudino (Salamanca). Han tenido veinte hijos vivos, de los que viven todos; de ellos trece en el hogar; contrajo matrimonio el 6 de junio de 1925, del que no tuvo descendencia; el segundo matrimonio lo contrajo el 29 de diciembre de 1926, del que tuvo cinco hijos; el tercer matrimonio, con su actual esposa, lo contrajo el 29 de noviembre de 1935 y tuvo una descendencia de 15 hijos.

El primer premio provincial de hijos habidos, se otorgó a don Antonio García Cárdenas, de 42 años, mecánico, casado con doña María Dolores Serrano Gómez, de 44, vecinos de Madrid. Han tenido 18 hijos, de los que viven 17; de ellos 10 menores de 14 años y 16 en el hogar.

El primer premio de hijos vivos lo obtuvo don Jesús Fragoso del Toro, de 45 años, periodista, casado con doña Luisa de Castro Ruiz, de 40, vecinos de Madrid. Han tenido 16 hijos, viven todos en el hogar y de ellos 12 son menores de 14 años.—Cifra.

AUDIENCIA CIVIL

Su Excelencia el Jefe del Estado y Generalísimo de los Ejércitos, ha recibido en audiencia civil, en el Palacio de El Pardo, a las personas siguientes:

Ayuntamiento de San Pedro del Pinetar, presidido por don Antonio Luis Soler Bans, gobernador civil y jefe provincial del Movimiento de Murcia y acompañado de don Camilo Alonso Vega, ministro de la Gobernación.

Ayuntamiento de Bechí, presidido por don Carlos Torres Cruz, gobernador civil de Castellón de la Plana y acompañado de don Camilo Alonso Vega, ministro de la Gobernación.

Ayuntamiento de Tresjuncos, presidido por don Mariano Nicolás García, gobernador civil de Cuenca y acompañado de don Camilo Alonso Vega, ministro de la Gobernación.

Comisión del Sindicato de Riegos de la Comunidad general de Regantes de los canales de Urgel, presidida por don José Solans Serentill y acompañada de don Jorge Vigón Suerodíaz, ministro de Obras Públicas, y de don José Antonio Serrano Montalvo, gobernador civil de Lérida.

Junta interministerial de la conmemoración del XXV aniversario de la paz española, presidida por don Manuel Fraga Iribarne, ministro de Información y Turismo.

Montañeros del Club Alpino Español, componentes de la expedición de los Andes argentinos, que han escalado el Aconcagua, presididos por don José Antonio Elola-Olaso, delegado nacional de Educación Física y Deportes, acompañados de don Fernando Herrero Tejedor, vicesecretario general del Movimiento.

Mons. Dr. José García Goldaraz, Arzobispo de Valladolid, acompañado de don Emilio Alvarez Gallego, deán de la S. I. Catedral y rector del Santuario Nacional de la Gran Promesa de dicha capital.

Mons. Dr. Federico Melendro, Arzobispo de Anking, acompañado del padre Francisco Fernández Castro, Promotor de Misiones del Extremo Oriente de la Compañía de Jesús y de don Ignacio Pastor Sandoval, secretario de los Prelados misioneros españoles.

Sr. Lamine Gueye, presidente de la Asamblea Nacional del Senegal, acompañado del Sr. Assane Diouf, consejero de la embajada de dicho país en Madrid.

(Continúa en sexta página)

Violentas manifestaciones antialemanas en Bagdad y Trípoli

Beirut, 16. —La crisis del Cercano Oriente ha tenido hoy su expresión en manifestaciones de violencia. Los manifestantes árabes han hecho uso del fuego, piedras, balas, huevos, tomates y slogans, para expresar sus opiniones.

Dos han sido los objetivos, blancos de la acción de los manifestantes: la Embajada de Alemania occidental, que está preparando el establecimiento de relaciones diplomáticas con Israel; y Túnez, que ha rehusado unirse a las represalias árabes unificadas contra Alemania.

Las emisiones de Radio Bagdad escuchadas en Beirut dicen que diez mil estudiantes se manifestaron ante la Embajada de Alemania occidental y arrancaron una bandera. Pero no hacen referencia al incendio. Bonn afirma que el fuego causó daños en el edificio de la Embajada.

En Trípoli, en el norte del Líbano, las manifestaciones antialemanas terminaron sangrientamente.

Las noticias llegadas a Beirut dan cuenta de que ocho o diez personas fueron heridas. Una información no confirmada añade que el Padre John Massoud Tonb, de 55 años, director de unas escuelas católicas, fue asesinado por uno de los manifestantes de un tiro en la cabeza.

Los manifestantes de Trípoli, según parece, atacaron la escuela del Padre Tonb, porque sus alumnos se negaron a unirse a los manifestantes.

Un periódico de Beirut dice que han resultado heridas 22 personas entre las que figuran 19 estudiantes. En la escuela del Padre Tonb fueron rotas docenas de ventanas y destruido el mobiliario. Un coche y un pequeño autobús fueron volcados e incendiados.

La policía disolvió la manifestación de Trípoli disparando al aire. Las calles aparecían desiertas después de los desórdenes y únicamente podía verse en ellas las patrullas de la policía de seguridad.—Efe.

Nuevos disturbios raciales en Alabama

Dos manifestantes heridos de gravedad en Montgomery

Montgomery (Alabama), 16. — Los agentes del sheriff han atacado hoy en Montgomery a los manifestantes pro-derechos civiles con porras, látigos y bastones. Dos manifestantes resultaron heridos de gravedad.

Los heridos formaban parte de un grupo de unos seiscientos estudiantes, negros y blancos, algunos pertenecientes a Universidades de los Estados del Norte, que pretendían marchar al Capitolio, el Cuartel General del Gobierno del Estado, para protestar contra las barreras puestas a los negros para el ejercicio del derecho de voto.

La caballería del sheriff, blandiendo sus armas, cargó contra la multitud que por espacio de unas dos horas había estado contenida por la policía local.

Los dos estudiantes heridos fueron sacados entre la multitud con la sangre manando en abundancia por heridas en la cabeza.

La manifestación fue detenida a unas cuatro manzanas del Capitolio, cuando iniciaron la marcha esta mañana llevando pancartas con la inscripción: "Un hombre, un voto". Se les dijo que no podían manifestarse sin estar autorizados para hacerlo.

El jefe del grupo, James Foman, secretario ejecutivo de la Comisión Coordinadora de Acción Estudiantil no violenta, protestó diciendo: "Nosotros no nos estamos manifestando, sino que nos dirigimos al Capitolio para hacer constar nuestra protesta".

"Me figuro que tenemos derecho a protestar pidiendo la inscripción en el registro de votantes", dijo.

Foman había comentado anteriormente con los periodistas que los manifestantes que anoche tiraron botellas y otros objetos contra la policía no se había conducido "no violentamente". Esa manifestación fue dispersada también por fuerzas montadas.

La manifestación de hoy comenzó como una marcha, pero se convirtió, al ser detenida, en una "sentada", protesta típica consistente en permanecer sentados negándose a abandonar el lugar donde se realiza la demostración.

La caballería fue requerida por la policía de la ciudad cuando dos grupos intentaron unirse.

"Manteneos en esa línea", gritó la policía.

"Vamos", gritó un grupo de manifestantes a otro, a través de la calle.

Unos diez hombres a caballo penetraron entonces, lentamente, entre las líneas de la multitud y comenzaron a golpear a los estudiantes con porras, garrotes y látigos improvisados con trozos de soga doblados convenientemente.

Una muchacha blanca fue derribada por un jinete. Algunos de los estudiantes fueron acorralados contra el muro de una casa, mientras los policías a caballo los golpeaban con las porras. Un joven cayó al suelo arrojando sangre por la cabeza. Otros muchos fueron arrollados por la caballería o cayeron al suelo.

Cuando algunos de los estudiantes retrocedieron refugiándose en el portal de una casa cercana, fueron perseguidos por la caballería.

Nadie recogió a una joven negra, herida al parecer, que gritaba una y otra vez: "un médico, por favor, estoy herida".

Mandaba las fuerzas montadas el sheriff Mac Sim.

El delegado de la policía del Estado de la capital, D. H. Lackey, negó a los periodistas que él hubiese ordenado la intervención de la caballería y el empleo de la violencia: "Yo no creo que fuese necesario", dijo.—Efe.

88 DIAS EN TINIEBLAS

Con los ojos protegidos por unas enormes gafas ahumadas, la valerosa espeleóloga de Niza, Josie Laures, es sacada a la superficie por sus compañeros tras haber permanecido 88 días sin ver la luz del día en la caverna de la llanura de Audibergue (Alpes Marítimos). Muy agotada, fue trasladada inmediatamente por helicóptero y avión a reacción a París, donde sufrirá numerosos tests que permitirán sacar lecciones provechosas de este experimento.—(Foto Fiel)

El ministro de la Gobernación ofrece un almuerzo a una comisión cultural norteamericana

Madrid, 17.—El ministro de la Gobernación, don Camilo Alonso Vega ha ofrecido hoy un almuerzo en honor de los miembros de la misión cultural norteamericana de la Mobile (Alabama), que se encuentran en la capital.

Por la tarde, los miembros de la delegación cultural de la ciudad norteamericana asistieron a una recepción dada por el Banco de Crédito Local, y a la que asistieron el alcalde de Madrid, el director general de Arquitectura, el director general de Primera Enseñanza, representantes de la Banca y de la Industria, y así como otras personalidades.—Cifra.

Conmemoración de la fundación de las Falanges gallegas

Solís preside en Villagarcía de Arosa una gran concentración falangista

Condenó las viejas fórmulas de viejos políticos que tuvieron su oportunidad y sólo consiguieron hundir a nuestra Patria

"Deseamos-dijo- un Movimiento abierto a todos, con autenticidad y participación popular"

Villagarcía de Arosa, 17. — La bondad del tiempo que veníamos disfrutando sufrió un cambio anoche, con un fuerte temporal de lluvia y viento. Ello hizo que no pudiera celebrarse en las ruinas del Teatro Cervantes la Misa; pero el tiempo no influyó en el ánimo de los falangistas venidos no sólo de toda Galicia, sino también de otras provincias, como Asturias, León y Zamora.

Desde las primeras horas de la mañana comenzaron a llegar los nutridos contingentes, que se fueron congregando en la Plaza de Ravella, frente al Palacio Municipal.

Allí estaban, desde temprana hora, el gobernador militar de la provincia, don José Palacios Rodríguez, que ostentaba la representación del capitán general del Departamento; el comandante de Marina de Villagarcía, don Antonio Rodríguez Coubes, en representación del capitán general del Departamento Marítimo; el segundo jefe del Gobierno Militar de Pontevedra; los gobernadores civiles de La Coruña, Orense, Lugo, León, Zamora y Huesca; los presidentes y vicepresidentes de las Diputaciones Provinciales de Galicia, y los consejeros nacionales de Pontevedra, La Coruña, Lugo y León.

LLEGA EL SR. SOLIS

Poco después de las diez y media de la mañana, y procedente de Pontevedra, llegó el ministro secretario general del Movimiento, don José Solís Ruiz, acompañado del delegado nacional de Provincias y del gobernador civil de Pontevedra. En otros coches llegaron los delegados nacionales de la guardia de Franco y Asociaciones, el inspector nacional de la Vieja Guardia y representaciones de todos los Consejos Provinciales de Galicia y de Asturias, así como de la Sindical asturiana.

El señor Solís fue saludado por todas las autoridades y representaciones que le esperaban, entre ellas la Corporación Municipal en pleno, presidida por el alcalde y el jefe local del Movimiento. Rindieron honores al ministro unas Centurias de la Organización Juvenil, con banda de cornetas y tambores de la Escuela de Flechas Navales de Vigo y el grupo de gaitas de la Organización Juvenil de Marín.

VIA CRUCIS FLUVIAL

Seguidamente, el ministro subió al Palacio Municipal, donde fue cumplimentado.

En el salón de actos examinó la maqueta del monumento que será erigido en la Isla Malveira, un islote situado en la ría de Arosa, en la desembocadura del río Ulla. Este monumento será el punto de arranque de un Vía Crucis fluvial, que jalonará la ruta hasta Padrón, donde fue amarrada la barca en que los discípulos trajeron el cuerpo del Apóstol. El señor Solís se interesó vivamente por ese proyecto e hizo de él grandes elogios. Tendrá el monumento 18 metros de altura. Es obra del arquitecto don Mariano Jaureguiza y lo realizará el artista don José Luis Sánchez, que fue el autor del monumento central del Pabellón de España en la Feria Internacional de Nueva York.

ACTO RELIGIOSO

Poco después y presidida por el ministro, se organizó una manifestación que se dirigió a la iglesia parroquial de Santa Eulalia de Arealonga, donde el Padre Comesaña, párroco de Bouzas, Medalla Militar Individual y capellán provincial del Movimiento, celebró la Santa Misa. En el Presbiterio ocupó sitial preferente el señor Solís; al lado del Evangelio se situaron el general gobernador militar de Pontevedra y el comandante de Marina de Villagarcía, el gobernador civil de Pontevedra, el alcalde de Villagarcía y el jefe local del Movimiento; al lado de la Epístola ocuparon lugares los demás gobernadores civiles y restantes autoridades nacionales y provinciales.

Terminada la Misa, y ante la Cruz de los Caídos, adosada en la fachada principal del templo, se procedió a la colocación de coronas de laurel, con las cinco rosas. Colocó la primera el ministro, junto con el gobernador militar; la segunda, el gobernador civil de Pontevedra y el comandante de Marina de Villagarcía; la tercera, el delegado nacional de Provincias y el alcalde de Villagarcía; las otras coronas fueron depositadas por las jerarquías nacionales y gobernadores civiles.

Seguidamente, dió las voces de rigor el ministro y después pronunció un responso el Padre Comesaña, finalizando con el «Cara al Sol».

Terminado este acto religioso, las autoridades se trasladaron al Teatro Cervantes, donde se celebró un acto patriótico, en el que intervienen el gobernador civil de Pontevedra y el ministro secretario general del Movimiento.—Cifra.

EL ACTO POLITICO

Pontevedra, 17. — El acto político celebrado en el «Teatro Cervantes»,

(Continúa en sexta página)

H. H. EN MADRID

Madrid.—Procedente de Milán ha llegado al aeropuerto internacional de Barajas el entrenador del Inter, Helenio Herrera. El motivo de su estancia en la capital de España se debe a que presenciará el partido de fútbol que el Real Madrid disputará con el Benfica para la Copa de Europa. En la foto, H. H. a su llegada a Barajas

(Foto Europa Press)

(EN NUESTRAS PAGINAS DEPORTIVAS, INTERESANTE ENTREVISTA CON H. H.)

M.C.D.2022

PALENCIA AL DIA

Sucedáneos lácteos, no

La Jefatura Provincial de Sanidad hace pública, con esta fecha, una indicación, dirigida a los alcaldes y veterinarios titulares de la provincia, para que por los mismos, a tenor con lo dispuesto en la circular publicada por el «B. O. de la Provincia», del día 15 del corriente, cumplimenten las normas dispuestas al efecto, a fin de colaborar con la campaña iniciada por el gobernador civil de esta provincia para la producción y venta de leche sana y nutritiva al consumidor.

La campaña emprendida por nuestra primera autoridad civil, y que con el interés correspondiente está siendo secundada por las autoridades y servicios municipales y sanitarios respectivos, merece plácemes.

La leche ha sido punto de referencia, en muchas ocasiones, de sanciones aplicadas a ciertos industriales desaprensivos (nuestros respetos para los que honorablemente desempeñaron el negocio), que «bautizaban» más de la cuenta el jugo lácteo o le incorporaban materias extrañas, con perjuicio de su poder nutritivo.

La leche es un producto alimenticio de primer orden; en muchas ocasiones el único, para niños o enfermos que no admiten, por su temprana edad o por su delicado estado físico, otra dieta alimenticia.

Es hacerles un flaco servicio, a veces grave servicio, darles a beber un líquido que de condiciones nutricias tiene poco más que el agua que se le ha añadido tan generosamente.

En estos últimos meses la leche ha subido dos pesetas en litro. El consumidor ha pagado religiosamente el aumento. Justo es que exija las garantías de sanidad y poder alimenticio correspondientes.

Y natural es, por ello, que nuestra primera autoridad gubernativa, así como las municipales y sanitarias que tan abiertamente se han hecho eco de su campaña, dispongan las medidas de inspección y sanción correspondientes, para hacer que la leche sea leche y no un indefinido producto que, en determinadas ocasiones, podría haberse etiquetado con aquella conocida advertencia cinematográfica de que «Cualquier parecido con el original, es pura coincidencia». Sucedáneos en este artículo, no.

Y a propósito de sanidad, recojamos con mucho interés la invitación encarecida que se hace nuevamente a los padres de hijos menores de tres años que no les han vacunado contra la difteria, tosferina, tétanos y poliomielitis.

En este caso no cabe la indiferencia ni la despreocupación. Está en juego lo más preciado que debe haber para un padre: la salud de sus hijos.

Por eso, no deben desoír esta última recomendación que se les hace, para llevarles a vacunar hasta la fecha 18 del corriente, que definitivamente quedará cerrada esta primera fase de vacunación.

DIARIO DE AVISOS

FARMACIAS DE GUARDIA. — Durante la semana están de guardia las siguientes farmacias:

De don Manuel Arangüena Arangüena (Barrio y Mier, 8).

De doña Victoria Manteca Manteca (Mayor, 120).

Independiente de éstas permanecerá de guardia permanente la farmacia de don Anastasio Arenal (Paseo del Otero, 91).

REGISTRO CIVIL

NACIMIENTOS.—María Sol Cuesta Pérez, de Ricardo y Joaquina; Cipriano Castaño Guerra, de Francisco y Gerásima; José Luis Fernández Fernández, de Luis y María Carmen.

DEFUNCIONES. — Emiliano Ortega Antolín, de 83 años, Casas del Hogar, 6; María Yolanda Rebolledo Martín, de 12 días, Residencia Ramírez.

CUPON PRO CIEGOS

En el sorteo celebrado el día 16 de marzo, ha resultado premiado con 500 pesetas el número 576, y con 50 pesetas todos los terminados en 76.

DE ENSEÑANZA

INSTITUTO NACIONAL DE ENSEÑANZA MEDIA «JORGE MANRIQUE»

AVISO

Se ruega la urgente presentación en la Secretaría de este Instituto del alumno José Luis González Barón.

Palencia, 16 de marzo de 1965.—**La directora.**

Nadie puede excluirse...

...Entre todos debemos lograr buenos sacerdotes.

El Seminario, en su amplia complejidad, necesita la ayuda y la colaboración de todos.

Dotemos al Seminario como merece la carrera del sacerdocio.

DIA DEL SEMINARIO

TEJIDOS SAN LUIS

GRANDES SURTIDOS EN TERGALES PARA VISILLOS EN DISTINTOS ANCHOS. CLASES EXCLUSIVAS

Mayor, 49 :-: Teléfono 1621 :-: PALENCIA

Religiosas

Hoy, traslado procesional de las imágenes de Jesús de Nazareno y la Virgen de la Amargura

COFRADIA PENITENCIAL DE N. P. JESUS NAZARENO Y DE N. M. LA VIRGEN DE LA AMARGURA

Hoy, jueves, a las ocho de la noche efectuará esta Cofradía Penitencial, el traslado procesional de las imágenes de N. P. Jesús Nazareno y de N. M. la Virgen de la Amargura, al templo parroquial de Nuestra Señora de la Calle, donde a su llegada se hará un Vía-Crucis.

En dicho templo, el sábado, día 20, dará comienzo el solemne novenario que esta Cofradía dedicará a su Santísimo Padre con los cultos siguientes:

Todos los días por la mañana, a las once, Santa Misa y ejercicio del Novenario.

Por la tarde, a las siete y media, Santa Misa; a continuación, Exposición del Santísimo, Rosario, Ejercicio de la Novena, sermón y solemne Reserva.

También en las fechas que oportunamente se anunciarán, habrá conferencias especiales para caballeros y señoras.

Los sermones y conferencias estarán a cargo del M. R. P. Isaías Largo Pardo, C. M. F., Superior de los Misioneros del Corazón de María de esta ciudad.

Recordamos estas fechas a los hermanos y público en general al mismo tiempo, que les invitamos a tan piadosos actos dedicados en honor de N. P. Jesús Nazareno y de nuestra Madre la Virgen de la Amargura, no dudando la mayor asistencia.

CONGREGACION HIJAS DE MARIA

Del 1 al 6 de abril, tendrá lugar en Nazaret una tanda de Ejercicios Espirituales, para cuantas jóvenes lo deseen.

Para inscripciones, en Nazaret o en la Congregación.

MONTAJES ELECTRICOS
SUHECA, S.L.
• ALUMBRADO PUBLICO
• ALUMBRADO INDUSTRIAL
• CASETAS DE TRANSFORMACION
• INSTALACIONES DOMICILIARIAS

Dietario

Jueves 18 de Marzo de 1965

SANTORAL. — Santos: Cirilo de Jerusalén, doctor; Frigidiano, Anselmo, Alejandro, Narciso, obs.; Félix, doctor; Trófino, Eucarpio, mrs.; Salvador de Horta, confesor. (Misa: Del jueves de la II semana de C. Color: Morado).

Sale el sol a las 6'22 horas y se pone a las 18'25 horas. Sale la luna a las 19'41 horas y se pone a las 7'13 horas. Cuarto menguante el 25.

REFRAN: El sol de marzo hiere como un mazo.

EL TIEMPO EN PALENCIA

Barómetro: A las 18 de ayer, 702'8. A las 8 de hoy, 703'2. — Temperaturas: Máxima de ayer, 11'4. Mínima de hoy, 9'0. — Dirección del viento: A las 18 de ayer, SW. A las 8 de hoy, W. — Lluvia, 1'6. — Humedad relativa media, 95 por 100.

MATERIAL ESCOLAR, EN I. G. DIARIO-DIA

EFEMERIDES. — 1221: El Papa recibe bajo su protección y la de San Pedro a las escuelas, estudiantes y profesores de la Universidad de Palencia. — 1455: Muere el pintor Fra Angélico. — 1842: Nace el poeta Mallarmé. — 1844: Nace el compositor Rimsky Korsacov. — 1871: Revolución de la «Commune» de París. — 1907: Muere el químico Berthelot.

A todos los católicos palentinos en la fiesta onomástica del Prelado

El próximo día 19, festividad de San José, es la fiesta onomástica de nuestro amantísimo Padre y Pastor de toda la grey palentina.

Es también el día en que nos reuniremos todos los católicos palentinos en torno de su persona en una Misa de Comunión general, que se celebrará a las ocho y media en el Altar Mayor (no Trascoro) de nuestra S. I. Catedral.

La Junta Diocesana de A. C. ha cursado invitaciones a todos los señores párrocos y directores de Asociaciones para que la hagan llegar a todos sus miembros, ya que entiende que la fiesta y congratulación del onomástico del Prelado no debe ser exclusiva de nadie, sino común a todos.

Sin embargo, pide y espera de toda la Acción Católica palentina en cada una de sus ramas su presencia en el solemne acto.

A fin de no restar visibilidad en las diferentes ceremonias de la nueva Liturgia, ruega que no se lleven guiones ni banderas de ninguna clase.

La Junta Diocesana de A. C.

Cartelera

TEATRO PRINCIPAL

HOY JUEVES:

¡Sensacional estreno!

«UN AMOR EN EL CONFIN DEL MUNDO»

Un film grandioso

Mayores 18 años

CINE REY DON SANCHO

5 - 7'45 y 10'30

GRANDIOSO EXITO»

«LA NUEVA CENICIENTA»

Marisol-Antonio

¡Una película de rango internacional!

(Autorizada para todos los públicos)

CINE AVENIDA

Continua desde las 5

SENSACIONAL PROGRAMA DOBLE:

«CUPIDO CONTRABANDISTA»

(Pases: 5 y 8'45).

y

«LA TIA TULA»

(Pases: 6'30 y 10'15).

(Mayores de 18 años)

CINE SAN PABLO

PRESENTA

MARCELINO PAN Y VINO

(Tolerada)

Viernes, día de San José, 3'30 5'30 y 8 tarde, «el famoso cuento, de nuevo en nuestras pantallas»

CALIFICACION MORAL:

«Los pistoleros de Casa Grande» (3), «Fiesta en el Caribe» (3), «Un amor en el confín del mundo» (5), «Samba» (3), «El beso de Judas» (1), «Don Quijote de la Mancha» (5), «Una vez a la semana» (3R), «El mundo sigue» (5), «La nueva cenicienta» (2), «Cupido contrabandista» (2), «La tía Tula» (3R), «Marcelino Pan y Vino» (1).

HACIENDA

LIBRAMIENTOS.— El Ilmo. señor Delegado de Hacienda, ha puesto al cobro libramientos expedidos a nombre de Excmo. Sr. Gobernador Civil, don José Vaticón, Sr. Presidente del Tribunal Tutelar de Menores, don Silvino García, don Deogracias Sánchez, don Ignacio Prieto, Reverendo Fray Alfonso Moldes, Diputación Provincial, don Antonio Herrero, Calleja López del Río y Compañía, S. L., don Vicente Plaza, don Antonio Sánchez, Padre Procurador de la Compañía de Jesús, don Armando Lucio Soto, Sr. Delegado jefe del Centro de Telecomunicación, Caja de Ahorros y Monte de Piedad, Construcciones, Obras y Contratas, S. A., don Abilio Calderón, don Ildefonso Vega, don Miguel Francisco Martín y don Nicasio Martín.

PLASTIFILM

[MARCA REGISTRADA]

Para soldar las roturas de planos de papel vegetal y de toda clase de delineación y los de pergamino, tela, cuero, etcétera, sin cintas ni parches

De venta en

I. G. DIARIO-DIA

PALENCIA

"Versos Palentinos"

...Un nuevo libro poético de don JOSE PAZ MAROTO

La exaltación lírica que un ilustre palentino hace de las tierras y gentes de Palencia.

DE VENTA EXCLUSIVA EN

I. G. DIARIO DIA

El repórter en la calle

"El Camino de Santiago es una de las más importantes venas del cuerpo vivo de la Cristiandad"

Entrevista con Alvaro Cunqueiro, peregrino, historiador y bardo de la Ruta Jacobea

Con 1965 entramos en el Año Santo Jacobeo. El «Camino de Santiago» cobra una vida intensa, como en el Medievo fuera, cuando todos los caminos, como a Roma, iban intensamente, fervorosamente a Santiago.

El «Camino de Santiago» tiene su historia y sus historiadores. Muchos de éstos, rigurosos en el dato, también lo son en el canto. Se han hecho un mucho historiadores-juglares de la espiritual senda que tiene meta de esperanza en el Sepulcro del Apóstol.

Sin duda es Alvaro Cunqueiro uno de los bardos más eruditos y enamorados del «Camino de Santiago». Es como el moderno Iparraguirre de la senda de los peregrinos. El es todo un activo peregrino. Sin bordón ni esclavina, acaso; pero con el corazón como «vieira», abierto en concha propicia para recibir toda la impresión de la ruta y escanciarla en todos los oídos.

Alvaro Cunqueiro, poeta delicado, escritor hondo, pensador y sensitivo, ha pasado por Palencia. Con su mensaje a flor de labios, diciendo eruditamente, también sentimentalmente, la historia y la lírica del Camino.

Inquieto y viajero, como buen gallego, desde su natal Mondoñedo, ha ido con su paso y con su vocación por las tierras de España, también por las basílicas y los archivos de España, recogiendo y juntando, en amoroso haz de estampas y sensaciones, todo el contenido de los pueblos y las gentes, que luego ha vertido en primorosos libros en prosa y verso, narraciones, ensayos y conferencias, para regalo de quienes los han sabido. Actualmente es director del diario «Faro de Vigo», y estos días ha visto publicado su nuevo libro «Tesouros novos e vellos», que recoge su discurso de ingreso en la Real Academia Gallega, a la que pertenece.

Es ancha y afable su personalidad. Hombre grande en lo físico y en lo cordial. Archivo viviente de la historia jacobea. Esa historia en la que, por estar tan implicadas las tierras palentinas, tanto nos interesa y pertenece.

Podríamos haber estado hablando con Alvaro Cunqueiro del «Camino de Santiago», muchas horas. La ruta y sus conocimientos de ella son largos; pero el espacio periodístico es corto. Y a él limitamos la entrevista.

—¿Cuántas veces ha recorrido el Camino de Santiago, Sr. Cunqueiro?

—En mayo pasado lo hice por quinta vez. Desde Roncesvalles hasta Cebreros, la montaña santa de Galicia; es decir, el típico «Camino francés». Tengo un natural amor a esta ruta, tan significativa, tan española y tan universal.

—¿Qué es para usted el Camino de Santiago?

—Creo que para mí y para todos es una de las más importantes venas del cuerpo vivo de la Cristiandad.

—¿Qué encantos encontró en la ruta?

—Infinitos y de todos los estilos: Espirituales, sobre todo; pero sublimes en el orden de la historia, la monumentalidad, las costumbres y el paisaje. Hacer el Camino ha sido para mí, plasmar en la realidad las grandes estampas que yo tenía de él en la imaginación, resultado de las innumerables lecturas e investigaciones realizadas en «El ciclo Carolongio», «Don Roldán» y «Las lanzas florecidas en el Cea», entre otras, de esta ruta. Ha sido rememorar sensaciones íntimas que uno aprendió y amó desde pequeño; comprobar por el Camino mismo la enorme gloria de esta gran ruta del románico, incomparablemente hermosa. Para el preocupado por la historia medieval tiene esta «gran suite» de abadías: de San Juan de la Peña, La Oliva, Irache, Nájera, Silos, San Millán de la Cogolla y tantas otras, el más precioso documento.

—¿Qué forma de viajar recomendaría usted al peregrino de la ruta de Compostela?

—La más lenta, que sería siempre la mejor. Hay que recorrerla despacio y detenidamente. Peregrinos «apresurados», como Luis VII de Francia, hacía todas las jornadas media legua a pie.

—¿Qué monumentos o lugares destaca?

—Son infinitos; por decir algunos que impresionan siempre, citaré la capilla funeraria de Eulate (Navarra), Puente la Reina (Navarra), Tánara, Villalcázar de Sirga, Frómista (el incomparable San Martín), el Angel Peregrino de Celada del Camino; y, en Galicia el Santuario de Cebrero, Porto Marín, Vilar de Donas, Santiago... Todo, todo: Basílicas, hostales, puentes, iglesias, lugares... es un compendio de belleza.

Sigue diciendo que la importancia de la ruta es grande, aunque el peregrino no venga tan asiduamente como en pretéritos tiempos, a Santiago, excepto en grandes ocasiones, como ésta del Año Jubilar que se espera acudan a Compostela de millón y medio a dos millones de peregrinos.

La propaganda no ha podido ser más grande y completa. En la edad Media, algún Año Jubilar del siglo XIII dio una afluencia de 150.000 peregrinos. El nuevo ritmo de los tiempos impone otras formas de visita; el movimiento de ideas es distinto; también el del arte. La contemplación de lugares y monumentos, que antes sólo era posible viajando, se puede realizar en cine y televisión. Aunque el espíritu siempre está vivo, y éste pide la peregrinación como forma perfecta del fervor.

—Creo —sigue diciéndonos— que andar ahora el Camino de Santiago es hacer el más grave ejercicio espiritual.

—Atender a toda esta gran masa de peregrinos que este año acudirán a Santiago, ¿no supondrá dificultades de alojamiento y de tránsito?

—Los ministerios de Información y Turismo, Obras Públicas y de la Vivienda, han volcado su interés en este aspecto y se han construido y acondicionado hoteles, hostales, albergues, viviendas, incluso, en Santiago y localidades del camino, para garantizar debidamente este servicio de alojamiento; por otra parte, se han arreglado carreteras y caminos, así como puentes, estacionamientos, enlaces y servicios, que facilitarán el tráfico. Es de suponer que todo esté atendido debidamente, pese a que en julio y agosto la afluencia de peregrinos a Compostela será enorme. Entonces se acondicionarán otros lugares de alojamiento. Por ejemplo, uno de los trasatlánticos franceses que vendrán: «El «France», arribará al puerto de Vigo, donde quedará fondeado para servir de alojamiento a sus viajeros que vayan y vengan a Compostela.

—¿Qué nación dará más contingente de peregrinos?

—Sin duda Francia, aparte España, claro. De España todas las regiones aportarán buen número, aunque tal vez sea Navarra, Aragón, Cataluña y Castilla las más numerosas en este aspecto. Portugal este año también promete una nutrida reserva, por cuanto se reanudará el camino peregrinante de la «Reina Santa Isabel de Portugal».

—¿Anecdotario del Camino?

—Llenaríamos tomos y tomos. Ya el «Códice Callistino», del Papa Calixto II y la «Primera guía de peregrinos», de la Edad Media, nos hablaban de milagros del Santo, curiosos sucedidos, piadosas narraciones, estancias y sucesos de grandes personajes, etc., imposible de recoger ni en atomizada síntesis.

Así lo creemos; es toda una historia infinita llena de hechos reales y milagrosos; de vida y de leyenda; de epopeya y de lírica; que está escrita indeleblemente en los códices y libros, en las piedras de las basílicas y en los guijos del Camino.

Con un apretón de manos nos despedimos de este peregrino, historiador y bardo del Camino de Santiago, que en Palencia dejó la impronta de su fervor jacobeo. — **Félix BUISAN CITORES.**

Las dosis sucesivas de vacuna Sabin que se administren a los niños que hayan recibido las dos primeras en las Campañas de la Dirección General de Sanidad, contribuirán a reforzar su defensa contra la Poliomielitis.

Rincón ameno

¡BLANCO!

En la campiña, después de haber alcanzado a un campesino con una perdigonada, una joven cazadora le dice:

—¡No sé por qué grita tanto! ¡No lo hice a proposito!

INVENTOR

El niño, que bien pudiera llamarse Jaimito, está con una visita de la casa.

El muchacho muestra la curiosidad lógica y el afán de preguntar propio de la infancia.

—¿Quién inventó la polvora? —le pregunta al visitante.

—¿No lo sabes tú?

—No; yo sólo sé que papá dice que no ha sido usted.

INDIGESTION

Sinforosa, una chica de servir que con gran frecuencia cambia de casa, se presenta en la que necesitan criada y la señora le pregunta:

—¿Ha servido usted en muchas casas?

—Bastantes, sí, señora.

—¿Y en la última, qué pasó? ¿La despidieron o se marchó usted?

—Me marché por indigestión.

—¿Y eso qué significa?

—Sencillamente: que se hartaron de mí.

FUGA DE VOCALES, NUM. 11:

N. .s m.j.r l. f.m. d.l j..z r.g.r.. s. q.. l. d.l c.mp.s.v.

C.RV.NT.S

Solución al número 10:

La historia es el cauce que el río de la vida se abre a sí mismo.

HEBBEL

CRUCIGRAMA

Número 65:

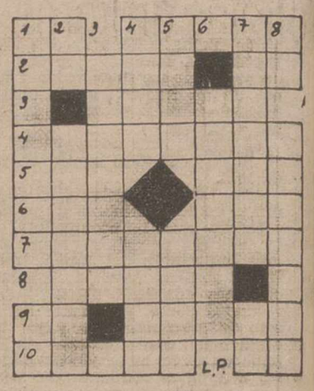

Horizontales: 1: Vocal repetida. Alfabeto. 2: Vasija redonda. Partícula inseparable. 3: De los animales. 4: Expresar sucesivamente. 5: Puntor. Altar. 6: Río italiano. Establecimiento. 7: Observarase. 8: (al revés) Semejantes. 9: Discurre en Italia. Arrima. 10: Osea. Vencedor.

Verticales: 1: Aprisionan. Símbolo del polonio. 2: Artículo definido árabe. Lo son los pinos. 3: Apresúrate. 4: (al revés) Planta de tallo bajo. Del mosquito. 5: Salto. Bahía. 6: Sal del ácido arábigo. 7: Unieras. Sociedad mercantil. 8: Indica lugar. Extravagancias.

Sol. al Crucigrama número 64:

Horizontales: 1: Ar. Canal. 2: Tasar. Co. 3: Orase. 4: Relatara. 5: Ali. Tas. 6: Lad. Ido. 7: Abonaron. 8: Osara. 9: Er. Tasad. 10: Lavan. La.

Verticales: 1: Atárala. El. 2: Ra. Elabora. 3: Sólidos. 4: Cara. Nata. 5: araT. Aran. 6: Sátiras. 7: Acerado. Al. 8: Lo. Asonada.

NOTAS MILITARES

COMISION DE MOVILIZACION INDUSTRIAL DE LA 7.ª REGION MILITAR

Para conocimiento de todas las Empresas mineras y del personal del reemplazo de 1962 y agregados al mismo, acogidos a beneficios de minero, se hace saber que por cumplir el día 15 del corriente dos años de trabajo en el interior de la mina, contados a partir de la fecha de incorporación a filas de los de su mismo reemplazo, pueden dejar el trabajo de la mina cuando lo deseen, debiendo enviar las Empresas a la Comisión relaciones nominales de aquellos que así lo hagan.

Oviedo, 13 de marzo de 1965.

El Teniente Coronel-Jefe

ESCENARIOS Y PANTALLAS

ESTRENOS CINEMATOGRAFICOS

REY DON SANCHO

«LA NUEVA CENICIENTA». —Nacionalidad: española. — Director: George Sherman. — Intérpretes: Marisol, Antonio y Robert Conrad. — Producción: Manuel J. Goyanes, 1964. — Fecha de estreno: 16-III-1965.

«Marisol», feliz descubrimiento de nuestro cine, se nos presenta en esta película no ya como una «niña prodigio», sino como una deliciosa, guapa y simpatiquísima jovencita, que ha ganado ante las cámaras, además en su categoría artística, por un «buen hacer» —sin perder su encanto— que tiene ya una voz de amplio registro para cantar muy bien y que baila aceptablemente.

La película, una fantasía musical, tiene categoría artística. Cierta ingenuidad del argumento, o del guión (pese a todo muy por encima de otras películas de Marisol), ha sido salvada con una buena labor del director de una excelente interpretación. Junto a Marisol está Antonio, el genial bailarín, que muestra su arte excepcional en varios números de vistosa coreografía. Y con ambos, el cantante Robert Conrad. Nombres prestigiosos como el de Fernando Rey, Antonio Casal, Guillermo Marín y Fernando Sancho, figuran en los personajes secundarios.

El film «se ve» muy bien. Ofrece unos excelentes números de baile, y unas canciones, de una línea melódica muy pegadiza, que pronto serán populares y todo ello se ha rodado en un magnífico eastmancolor, que muestra la belleza del nuevo y viejo Madrid. En definitiva, un espectáculo agradable, un gran entretenimiento con dos nombres, Marisol y Antonio, que harán popularísima la película.—*R. de G.*

¡Jamás el cine refirió una historia tan ruda y apasionada, en un escenario tan sobrecogedor y grandioso!

(Mayores de 18 años)

¡El film que por primera vez nos lleva a contemplar la más inhóspita región de la geografía del mundo, la TIERRA DE FUEGO!

INMINENTE ESTRENO EN EL

TEATRO PRINCIPAL

M.C.D.2022

Literatura, Ciencias, Arte...

Don Ramón Menéndez Pidal visto a través de su secretaria:

"Me llamó siempre la atención lo infatigable trabajador que es"

"Nunca utilizó ni la máquina, ni el bolígrafo, ni dejó una carta sin contestar"

"A las ocho y media comenzaba su jornada de trabajo y la finalizaba a las diez de la noche"

Durante 19 años doña Carmen Ugena pasó a máquina las cuartillas del gran polígrafo

El gran don Ramón, nuestro más eminente hombre de letras del momento ocupa, una vez más, la primera página de los periódicos. No ha sido la noticia que a todos los españoles hubiera colmado de júbilo —el Premio Nobel— sino la otra, la nueva de que ha sufrido una trombosis cerebral cuando trabajaba en su despacho. No podía ser en otro sitio.

Ahora, mientras el presidente de la Real Academia Española se debate entre la muerte y esa vida ya tenue —96 años— pero cargada de méritos, he querido entrevistarme con una persona muy allegada a su trabajo. Es quien compartía con don Ramón Menéndez Pidal su más estimado capricho: el trabajo.

Se trata de doña Carmen Ugena, la mujer que ha sido durante 19 años secretaria del investigador. Ella está muy acongojada porque la noticia de la enfermedad de Menéndez Pidal la supo por los periódicos. Ella llevaba varios días en cama sin poder asistir a casa de don Ramon y cuando se encontraba mejor y estaba dispuesta a incorporarse a su trabajo, le dieron la noticia.

—¿Qué impresión ha recibido usted, doña Carmen?

—Puede usted imaginárselo —me contesta con una voz temblorosa—; no sabría explicarlo. Mire, para mi don Ramón es algo muy grande, muy grande y en estos momentos estoy acongojada, no se que hacer.

—Dígame algo de don Ramón, ¿cómo era él en su trabajo?

—No, no puedo decirle nada. Hágase usted cargo. Además, prefiero antes hablar con doña Jimena, su hija.

• LA JORNADA DE TRABAJO

Y no hubo manera de que esta mujer agregase nada hasta 24 horas después. Ya estaba doña Carmen más serena, aunque su aspecto era de una gran tristeza.

—¿Cuántos años ha sido secretaria de don Ramón?

—Diecinueve.

—En todos esos años, ¿qué le ha llamado a usted más la atención de él?

—Sin duda ninguna, lo trabajador que ha sido siempre. Infatigable.

—¿Cómo era su jornada de trabajo?

—Se levantaba diariamente a las ocho y media. En seguida comenzaba su trabajo de la mañana hasta la una y media o las dos en que pasaba a comer. Luego, por la tarde, trabajaba hasta las diez de la noche. Así, todos los días.

—¿Usted sabe qué preferencias culinarias tenía don Ramón?

—No. Pero sí puedo decirle que, alguna vez su hija me dijo que había estado en banquetes y que había comido opiparamente y sin embargo, no se quejaba de molestia ninguna. Tenía muy buena salud y, sobre todo, era muy ordenado.

—¿Dormía don Ramón la típica siesta española?

—Sí. El tenía primero, una distracción, pasear por su jardín al final del trabajo. Y luego, unos minutos de siesta.

—¿Qué trabajo era el que usted hacía con don Ramón?

—Consistía en despachar la correspondencia y copiar sus manuscritos.

Un trabajo que, según la propia doña Carmen, cuidaba especialmente el gran historiador. No dejaba ni una sola carta sin contestar. Tampoco se acostumbró nunca don Ramón a escribir a máquina. Todos esos libros que ustedes ven en las bibliotecas y en las librerías escritos por el presidente de la Real Academia Española, han sido escritos con la concienzuda paciencia de su letra menuda, llevada a mano por su pluma.

—La letra de don Ramón —me explica doña Carmen Ugena— es muy pequeñita, redonda, pero muy clara. Nunca tuve dificultad con su letra para pasar a máquina los escritos. Y eso que a veces en un mismo renglón hacía varias correcciones, unas encima de otras. Pero se entendían perfectamente.

—¿Siempre escribía a mano?

—Sí, siempre y además, con pluma estilográfica. Tampoco le ha gustado nunca utilizar el bolígrafo.

—¿Qué trabajo ha sido el último que preparó con él?

—El libro «El compromiso de Camps», que ya está publicado. Pero ahora seguía preparando varias cosas, además de la dirección de la Historia de España.

Esta era la diversión de don Ramón: su despacho de trabajo rodeado de folios, cuartillas, libros, textos, citas y junto a él una secretaria discreta a la que iba pasando sus cuartillas escritas con su letra pequeñita y bien madura.

Don Ramón, a los ojos de su secretaria es todo un caballero afanado constantemente por la gran vocación del trabajo científico como investigador de nuestra historia y nuestra literatura.

J. R. RUIZ
«Europa Press»

Noticias de libros y autores

Sobre los «Escritores representativos de América», ha escrito Luis Alberto Sánchez una verdadera panorámica de la literatura hispanoamericana, publicada en la Biblioteca Románica Hispánica de la Editorial Gredos (Sánchez Pacheco, 83. Madrid). La misma casa editora nos ofrece una obra de Helmut Hatzfeld sobre «Estudios sobre el barroco».

En «Publicaciones Españolas», ha salido «La España de cada provincia». En esta obra se reúnen 53 artículos de otros tantos maestros de la pluma y 53 cuadros de otros tantos grandes pintores. Todos y cada uno de estos 106 artistas han hecho la más bella interpretación, escrita o plástica, de cada provincia española. Es un libro de mas de 800 páginas en donde España, varía, se nos hace una y plena. El libro ha sido editado por la Junta Interministerial de los XXV Años de la Paz española y lleva un prologo-síntesis de la obra.

En la Colección de Autores Españoles Contemporáneos de la Editorial Lara, de Barcelona, ha visto la luz un libro de la Condesa de Quintanilla. Se titula «La historia de Pascualete», y en él su autora Aline Griffith narra los recuerdos de la hacienda extremeña que da título a este libro. La Condesa de Quintanilla, una de las mujeres más elegantes de Europa, se revela en esta obra como una verdadera escritora.

Está próxima a aparecer una novela que llevará por título «El nuevo pecado de Adán y Eva», de la que son autores el escritor Ramón Barreiro y el dibujante humorista Antonio Mingote.

Van a publicarse en tres volúmenes de gran formato el Catálogo de los «Manuscritos poéticos españoles de los siglos XVI y XVII», que se conservan en la Biblioteca de la Hispanic Society de Nueva York. La obra nos dará una descripción minuciosísima de cada uno de aquéllos. Llevará diversos Indices: de personas, lugares y primeros versos. Ha hecho este Catálogo, durante una larga estancia en aquella Biblioteca, el erudito don Antonio Rodríguez Moñino, en unión de su esposa y colaboradora María Brey Mariño.

El gran mecenas español don Bartolomé March, ha adquirido dos de las más importantes bibliotecas españolas, con joyas de singular valor: la Colección que fue del Duque de Medinaceli y la Colección del bibliófilo señor Plandiura.

Premio de Novela Vicente Blasco Ibánez

Crédito Literario «Prometeo», con el deseo de honrar la memoria del ilustre escritor, don Vicente Blasco Ibáñez, en su próximo centenario, instituye el Premio anual de este nombre al que podrán optar las novelas inéditas escritas en lengua castellana.

BASES

Primera.—La extensión de las obras no será inferior a doscientos folios tamaño 32 x 22, mecanografiados por una sola cara a dos espacios, con un mínimo de veintinueve líneas.

Segunda.—A partir del 15 de marzo de 1965 se abrió el plazo de admisión de originales, plazo que finalizará el día 15 de diciembre de 1965, otorgándose el premio el día 15 de marzo de 1966 y publicándose la novela galardonada, dentro de los ocho meses siguientes, a fin de que su aparición coincida con la fecha del centenario del insigne maestro.

Tercera.—La cuantía del Premio de Novela Vicente Blasco Ibáñez, asciende a cien mil pesetas, que se consideran adjudicativas a los quince mil ejemplares primeros de la obra premiada, cuya edición llevará a cabo Crédito Literario «Prometeo», quien se reserva las subsiguientes ediciones, caso de tener que realizarlas; por las cuales percibirá el autor en concepto de sus derechos un diez por ciento del precio marcado en tapa, que le será abonado por Crédito Literario «Prometeo» con arreglo a la venta, y mediante liquidaciones semestrales.

Cuarta.—El premio será indivisible y se adjudicará íntegro, a una sola novela.

Quinta.—Crédito Literario «Prometeo» tendrá opción para adquirir los derechos de publicación de las obras presentadas y no premiadas, cuya edición considere de interés.

Sexta.—Los originales, mecanografiados y en perfectas condiciones de legibilidad, deberán ser presentados por duplicado, haciendo constar el nombre y domicilio del autor, o en su defecto un seudónimo, en cuyo caso en sobre aparte, deberá indicarse la verdadera filiación del remitente.

Séptima. — Para la concesión del Premio, se utilizará el procedimiento de votaciones secretas en número de siete, por eliminación. El jurado compuesto por siete miembros, será dado a conocer por medio de la Prensa una vez cerrada la admisión de novelas.

Octava.—Los originales deben ser remitidos por duplicado a Crédito Literario «Prometeo», Garrigues, 8, Valencia (1), con la indicación en el sobre «Premio Blasco Ibáñez», extendiéndose, si se solicitare, recibo de recepción. El plazo de admisión finalizará el día 15 de diciembre de 1965.

Novena.—El envío de originales a este concurso, supone la plena aceptación de sus bases.

Los originales presentados y no premiados, se podrán retirar durante los tres meses siguientes al fallo.

La teoría de la relatividad cumple cincuenta años

Investigaciones recientes han modificado en parte los cálculos de EINSTEIN

MUNICH. — (Crónica especial para Agencia FIEL-DK por W. THEIMER).

La teoría general de la relatividad de Albert Einstein cumple ahora los 50 años. El famoso físico, fallecido en Estados Unidos en 1956, publicó su teoría en 1915 en una revista alemana de Física. La nueva teoría afirmaba que un rayo de luz procedente de un determinado astro experimentaba una desviación de 1,75 segundos de arco, al pasar junto al sol. Una expedición inglesa de astrónomos a Sumatra pudo confirmar en 1919 la predicción de Einstein. De todos modos, las observaciones que desde entonces se han hecho dan unas variaciones del 20 al 30 por 100. Concretamente las recientes investigaciones hechas por el profesor doctor F. Schmeidler del Observatorio de la Universidad de Munich indican que la desviación es de 2,17 segundos de arco en lugar de 1,75 segundos.

En la ciencia de Einstein hay que distinguir entre su contenido físico y filosófico por una parte y teoría de la relatividad por otra. Su teoría física se ha convertido en parte fundamental de las Ciencias Naturales. La equivalencia de masa y energía y su recíproca transformabilidad, cómo proclamó Einstein en 1905, ha sido aprovechada hace años por la técnica atómica y puesta en práctica configurando en cierto sentido el destino de la humanidad.

La teoría de la relatividad en 1919 era sólo conocida en círculos de físicos especialistas y fue popularizada en el mundo entero gracias al complejo filosófico que encierra en sí.

Einstein dividía la teoría de la relatividad en «especial» y «general». El profesor alemán Dr. G. Suessmann (Frankfort) afirma por el contrario que lo correcto sería hablar de «vieja» y «nueva» teoría, siendo la última no la generalización de la primera como Einstein la entendía, sino una nueva teoría que en cierto modo se opone a la primera.

Los astrónomos no han estado muy de acuerdo con Einstein sobre el cálculo teórico de la desviación de arco del rayo de luz. El físico muniqués Moessebauer, que a los 33 años recibió el Premio Novel por su descubrimiento del «efecto Moessbaueriano» con el cual se puede medir con exactitud desconocida hasta ahora determinadas líneas espectrales, llegó en ayuda de Einstein. Aplicando el «efecto moessbaueriano» se ha podido demostrar que las líneas espectrales al entrar en el campo de gravidez de la tierra sufren, efectivamente, un desplazamiento que corresponde exactamente al cálculo de Einstein. Los microfísicos opinan que las observaciones astronómicas han sufrido fallos de mediación. Los límites y dimensiones de los cuerpos no se pueden recoger con suficiente exactitud como para poder comprobar el «efecto einsteiniano». Schmeidler, por su parte, no discute que sus cálculos tengan un margen de error que pudiese hacerlos coincidir con la cifra de Einstein de 1,75 pero opina que es muy raro que todas las mediciones hechas de algún tiempo a esta parte se acerquen más a su cifra. Quizá resulte que están en juego factores físicos todavía desconocidos.

AVISO IMPORTANTE

A TODAS LAS EXALUMNAS FILIPENSES

Con motivo de las Bodas de Oro del Colegio Filipense de Palencia, URGE que todas sus exalumnas envíen una fotografía tamaño carnet, respaldada con el nombre y apellidos, año que salieron del Colegio, estudios realizados y domicilio actual. Aprovecha el Colegio esta oportunidad para invitar a todas a las fiestas de su Cincuentenario, que tendrán lugar en la semana de Pascua.

¡Gran concentración de todas las que fueron vuestras profesoras!

¡Días de inolvidables recuerdos! ¡Os esperamos!

Hace casi seis siglos que fue asesinado D. PEDRO EL CRUEL

- Acabó tumultuosamente cuando sólo contaba 35 años
- "Plusmarca" criminosa en veinte años de reinado
- De la leyenda sólo quedan los muros derruidos del Castillo de Montiel

Por MIGUEL GARCIA DE MORA

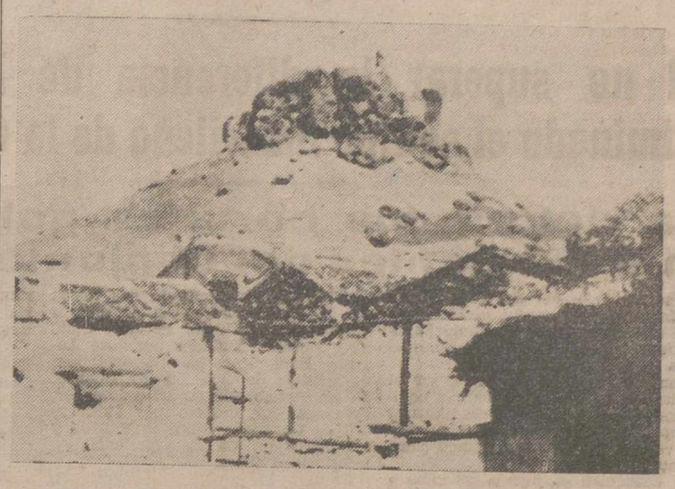

El Castillo de la Estrella o de Don Pedro el Cruel, dominando con sus muros semiderruídos el pueblo manchego de Montiel, escenario del drama que ahora cumple casi seis siglos.—(Foto Fiel)

El viernes 23 de marzo de 1369, Don Pedro I de Castilla era asesinado por su hermano bastardo, Don Enrique de Trastamara. Un golpe alevoso de daga cambiaba el curso de nuestra Historia en aquellas horas insomnes de la recien florecida primavera.

LEYENDA

Derrotado Don Pedro, refugiose en el castillo montieleño. Y allí juzgando inútil la defensa, intentó ganar voluntades para la huída, que no eran cosas extrañas en la moral castrense de los príncipes de Medievo. Una de aquellas voluntades era la de Beltran Duguesclín, que fingió ayudar al rey en su fuga, pero que le traicionó en provecho del conde y pretendiente a la corona, su amo.

«Ni quito ni pongo rey, pero ayudo a mi señor...».

Tales dicen que fueron las arteras y acomodadizas palabras del mercenario francés, cuando los dos hermanos lucharon y él cambió la postura de los contendientes de modo que el bastardo quedase en situación ventajosa y pudiera matar a Don Pedro...

¿Fue todo así?... En rigor, los detalles importan poco; porque, ¿habría, de todas formas, escapado vivo el soberano?... Y ¿qué pensaban, mientras se desarrollaba esta infamante escena, los secuaces de uno y otro? Es más: ¿Sabían ellos lo que les iba en la estúpida batalla?... El Cielo sólo sabe las frases que pudieran pronunciarse, la manera fidedigna de cómo murió Don Pedro y el ánimo de todos aquellos hombres en la pavorosa noche de primavera sin sueño de las ásperas tierras de Montiel...

CRUEL O JUSTICIERO

Lo único cierto es que Don Pedro, para unos el Cruel, para otros el Justiciero, para todos —con la Historia— el desgraciado, quizá el psisópata, acabó su tumultuosa existencia cuando sólo contaba 35 años. Era el rey uno más de esos seres que, por morir en plena juventud, son considerados como elegidos de los dioses.

(Treinta y cinco de edad y veinte de reinado... ¡Qué espeluznante su «plusmarca» criminosa y en la que el calificativo de Cruel anteponíase netamente al de Justiciero!... Don Pedro encarcela a Doña Leonor de Guzmán, madre de sus hermanos bastardos, a quien después ordena matar; abandona a la princesa Doña Blanca de Borbón a los tres días de casarse con ella; contrae nuevo matrimonio, cometiendo delito de bigamia, con Doña Juana de Castro, y la abandona también al día siguiente de la ceremonia; mata a su hermano Don Fabrique; después, a su primo Don Juan; después, a sus hermanos Don Juan y Don Tello; antes y luego, a otros infantes e infantas y a numerosos nobles... Quien sacrificó a tantos y aún a los de su propia sangre, por uno de su propia sangre habría de ser sacrificado...).

HIJO DE SU TIEMPO

Personaje de intensos problemas como hombre y como rey, tal vez sus vesánicas reacciones no supongan demasiado en la conceptuación casuística de las gentes si aducimos en su descargo que él fue, como tantos otros príncipes, hijo de su época, dura e impiadosa, donde el amor al prójimo —principal o vasallo— y el temor de Dios significaban cuestiones muy secundarias y relegadas a conveniencias de ambición y victoria. Posiblemente en aquellas centurias no existía el sentido del prójimo...

¿Debemos por ello paliar algo el criterio que Don Pedro —como Don Pedro el Cruel— nos merezca? Se hace difícil contestar categóricamente.

En el testamento de Don Enrique de Trastamara había una disposición por la cual debería fundarse un monasterio en los campos sangrientos de Montiel, en cuya iglesia reposara eternamente Don Pedro. Mas esto no llegó a cumplirse, ignorase por qué.

LO QUE QUEDA DE «EL CASTILLO DE DON PEDRO»

En cuanto a la fortaleza de la Estrella, que más tarde se llamó, «El castillo de Don Pedro», hállase en estado ruinoso, perviviendo algunas murallas, que aún dan fe de su tremenda grandeza humillada...

«Los castillos impunables,
los muros e baluartes
y barreras...»

Plañía Jorge Manrique sobre el inexorable término y vencimiento de las cosas terrenas.

Y el episodio, en fin, en que culminaron las guerras de bastardía, 596 años ha, queda flotando en las sombras del tiempo y en los llanos y alcores de Montiel, sin que pueda contrarrestarlo ni siquiera la influencia de la ficción cervantina con la salida por ellos de Don Quijote de la Mancha. Las primaveras de Montiel llevan siempre una flor manchada de sangre...

(Es un reportaje especial para Agencia FIEL. — Prohibida la reproducción).

19 de Marzo
DIA DEL PADRE

Los REGALOS más originales y modernos los encontrará siempre en

I. G. DIARIO-DIA

Plumas estilográficas y bolígrafos :-: Escribanías y pisapapeles :-: Objetos de escritorio :-: Crucifijos e imágenes :-: Cuadros y miniaturas :-: Lujosas agendas y vades de piel, etc. etc.

Todos los regalos más finos y sorprendentes en

I. G. DIARIO-DIA

y también el más variado y completo surtido de LIBROS de todos los estilos y gustos

¡SOLO AQUI HALLARA EL TITULO QUE VD. BUSCA!

ACIERTE AL ELEGIR SU REGALO visitando

I. G. DIARIO-DIA

MAYOR, 99 TELEFONO 2006

ALBERTO COMBARROS
Enfermedades neurológicas y mentales
Diplomado del Estado
PSIQUIATRIA INFANTIL
Consulta de 1 a 3 y convenidas
Felipe Prieto, 2. Teléfono, 2234

M.C.D.2022

DEPORTES

Anoche en el Estadio Bernabeu

El R. Madrid ganó (2-1) al Benfica

Al no superar la diferencia de Lisboa, quedó eliminado el equipo madrileño de la Copa de Europa

La victoria fue corta en goles para los merecimientos del conjunto merengue

Madrid, 17. — Por dos goles a uno ha derrotado esta noche el Real Madrid al Benfica, en el segundo partido de cuartos de final de su eliminatoria para la Copa de Europa.

Con este resultado, pese a ser el Madrid victorioso hoy, queda el equipo madrileño eliminado del torneo europeo, ya que en el primer encuentro venció el Benfica por cinco goles a uno.

El encuentro se jugó a las ocho y media de la noche en el Estadio de Santiago Bernabeu, con excelente entrada —más de tres cuartos de capacidad del graderío— pese a ser televisado en directo. Buena temperatura y campo en excelentes condiciones.

Arbitró el colegiado escocés Mr. Phillips y los equipos fueron:

Benfica: Costa Pereira; Cavem, Germano, Cruz; Raúl, Perides; Coluna, José Augusto, Torres, Eusebio y Simoes.

Real Madrid: Betancort; Miera, Santamaría, Sanchís; Muller, Zoco; Serena, Martínez, Grosso, Puskas y Gento.

El primer tiempo finalizó con empate a un gol. Marcó el primero el Madrid, por mediación de Grosso, a los 11 minutos y empató el Benfica a los 40 minutos, en un balón que pegó en el tacón de Zoco y Eusebio remachó a la red.

A los 25 minutos de la segunda parte volvió a marcar el Madrid por medio de Puskas. Este jugador falló un penalty a los 11 minutos de esta segunda parte.

El partido ha sido jugado con fuerza tremenda del Real Madrid, que ha salido a la cancha encorajinado y velocísimo, buscando goles en los primeros minutos, tratando de equilibrar esta dificilísima eliminatoria.

Realmente, el Madrid ha mandado de modo absoluto en el campo y en el partido, agobiando casi siempre al Benfica, al que se le ha anticipado en la jugada. Si no ha habido más goles en la casilla del Madrid ha sido por falta de puntería en sus delanteros, porque Puskas, Grosso, Gento y Martínez fallaron excelentes ocasiones de marcar.

Por contra, el primer gol del Real Madrid se produjo en lamentable fallo de Costa Pereira, que salió muy mal y Grosso cabeceó de moto inteligente a la red. El gol dió ánimos a los madridistas, ya que se marcó a los pocos minutos de juego; pero el Benfica, en lugar de defenderse cerradamente —que no es su característica más acusada de juego— se echó hacia adelante, buscando la penetración en el área por el ala derecha, mediante combinaciones de Coluna y Eusebio a José Augusto, que éste enviaba en largos centros a Torres, el delantero centro benfiquista. Torres era el ariete al remate, aprovechando su elevada estatura. Y efectivamente, por ese lado derecho vino el gol del empate, precedido de un fallo de Santamaría, para que escapase Torres y centrase muy cerrado, tropezando la pelota en el tacón derecho de Zoco, descolocando a Betancort.

El gol se produjo en un momento psicológico, equilibrando el tanteo y haciendo aún más difícil la eliminatoria para el Real Madrid, que llegó al descanso empatando a goles y teniendo que remontar una diferencia de cuatro tantos en cuarenta y cinco minutos.

Sin embargo, hemos asistido a una bella batalla, salpicada de violencias lamentables, que han deslucido un partido que estaba siendo una pugna magnífica, entre la ofensiva madridista y el empeño benfiquista por poner orden en sus filas y congelar las arrancadas de su rival en el centro del campo.

ESQUEMAS

De salida, ambos equipos han jugado sistemas similares, pero más ofensivo el madridista.

El Benfica dispuso a sus hombres en un prudente cuatro - tres - tres, mientras el Madrid empleaba su habitual cuatro-dos-cuatro.

Marcaje por pares absoluto en ambos bandos, con Santamaría y Germano como cierres en ambas áreas. El primero, sobre Torres; el segundo, sobre Puskas, aunque Germano alternó con Coluna en el bloqueo del interior zurdo madridista.

El Benfica, sin embargo, no ha jugado «cerrojo», ni siquiera defensiva a ultranza. Ha dispuesto sus líneas con vigilancia preferente del centro del campo, mediante Perides, Coluna y Eusebio, audados por José Augusto Raúl. La razón es simple: Esa es la zona de creación del Benfica. Es un equipo que no sabe defender, agravada este defecto por la lentitud de Germano, fallos esta tarde y compensando con su experiencia su inferioridad física.

Cuando el Benfica ha dominado esa zona, ha lanzado a Eusebio, Simoes y José Augusto al ataque. Pero ha sido en pocas ocasiones; porque, con menos calidad técnica quizás, pero infinitamente mayor poder físico, los hombres del Madrid encargados de librar la batalla en esa demarcación —Muller, Joco y Martínez—, han superado a los benfiquistas en el empeño.

Desfasado ahí el Benfica, su defensa ha abierto tremendos huecos a la penetración de Gento, Grosso, Martínez y Serena, con Puskas como lanzadera y rematador. Y así han llegado las oleadas ofensivas del Madrid, que no ha dado un minuto de cuartel a su poderoso rival lisboeta.

LOS GOLES

Ya hemos indicado cómo el primero se produjo a los once minutos de juego. Se produjo así: Puskas envió un largo y bombeado pase hacia Grosso, falló Cruz y Costa Pereira salió muy mal, dejando desguarnecida su portería. Grosso se anticipó y cabeceó con suavidad y tino hasta la red.

El gol del Benfica se marcó a los cuarenta minutos de la primera parte. Un momento psicológico, porque suponía llegar al descanso con el empate y ponerle más cuesta arriba aún la eliminatoria al Madrid. La jugada ocurrió de este modo: Coluna envió a Torres. Este jugador, que es lento y poco dominador de balón, regateó a Santamaría, muy lento el madridista y sin capacidad de reflejos de antaño. Torres se fue hacia la línea de córner, por la banda derecha y envió el balón fuerte hacia el centro. La pelota fue desviada por el tacón de Zoco, descolocando a Betancort, que inició la salida. La pelota describió una parábola y seguramente hubiera entrado en la portería sin necesidad de que Eusebio remachase con la derecha el gol

A los once minutos del segundo tiempo, Cavem zancadilleó a Gento en el área y el árbitro sancionó al Benfica con penalty. Lo ejecuta Puskas. El zurdo interior tiró mal, sin colocación y sin fuerza, y Costa Pereira, muy sereno, se lanzó hacia su derecha y atrapó la pelota, que le vino rasa.

A los 25 minutos del segundo tiempo, una jugada preciosista de las muchas que estaba realizando el Madrid, se desarrolló en un trenzado de pases entre los delanteros madridistas. La pelota llegó a Gento, que la templó suavemente hacia atrás, enviándola a Puskas. Y éste empalmó un gran disparo, raso y cruzado, que batió a Costa Pereira, de forma imparable y supuso el segundo tanto.

RESUMEN

La victoria madridista ha sido corta en goles para los merecimientos que ha hecho el equipo madrileño, y las ocasiones de gol falladas.

Ciertamente, el Benfica ha pugnado por imponer su orden de centro-campo, y contratacar, desdoblando su cuatro-tres-tres, mediante contrataques de Simoes, José Augusto, Torres y, sobre todo Eusebio, que ha demostrado ser un fenomenal artillero en las pocas ocasiones que tiró a puerta. Sin embargo, a Eusebio le falló la mejor ocasión benfiquista, a los 20 minutos del segundo tiempo, tirando fortísimo y alto, cuando estaba a un metro del gol.

El Madrid ha jugado sin duda un gran partido. Uno de los mejores que le hemos visto en Madrid esta temporada. Ha sido un equipo fuerte, peleón, rápido y con garra, pero ha fallado en el tiro a gol.

El Benfica ha sido el equipo experto, maduro, pero lento y sin capacidad defensiva que se conoce en todo el mundo.

El arbitraje del señor Phillips, aceptable, con algunos errores leves y el defecto de no saber imponer su autoridad, impidiendo incidentes que pudieron degenerar en graves violencias.—Alfil.

Espionaje en Inglaterra

Un ingeniero y un sargento detenidos

Londres, 17. — Un ingeniero investigador que trabajaba en el departamento secreto de proyectiles dirigidos y un sargento del Ejército, destinado en el departamento de Defensa, han sido detenidos hoy, por separado, acusados de espionaje.

Frac Clifton Bossard, de 52 años, ingeniero de primer grado en el Ministerio de Aviación — un empleado civil, comparecieron ayer ante los Tribunales. Fue ordenado que sigan detenidos y comparezcan nuevamente el próximo día 24. Los vecinos de Bosard, en un barrio del sur de Londres, le tienen considerado como un hombre de vida tranquila. Ha sido acusado de violación de secretos oficiales efectuada el lunes en el curso de una comida en un hotel de Londres.

No se ha hecho aclaración alguna sobre si esta acusación estaba relacionada con el caso de Peter Allan, de 33 años, que fue interrogado ayer en la estación de Policía de Cannon Street. Después del interrogatorio quedó detenido para comparecer esta mañana ante un Tribunal.

En la acusación contra Allan se dice que «entre el 13 de febrero y el 16 de marzo de 1965, en el condado de Londres, con un propósito perjudicial para la seguridad o el interés del Estado, comunicó a otras personas documentos que se calcula que pueden ser, o podrían ser, o se intentaría, que fuesen directa o indirectamente útiles a un enemigo».—Efe.

PHILIPS IBERICA, S.A.E.

Precisa

PROFESORES
MERCANTILES
ECONOMISTAS

para sus oficinas en Madrid

— Edad no superior a 30 años
— Servicio militar cumplido

Envíen historial manuscrito indicando pretensiones a:

PROFESORES. Apartado 50.129
MADRID (4.373)

Importante Laboratorio

Precisa VISITADOR MEDICO

Imprescindible:

— Práctico en el trabajo
— Agente Comercial Colegiado

Escribir enviando historial, 1.311. Alas, Alcalá, 32. — MADRID

MOSAICO DEPORTIVO

RECOPA

Lausana, 17. — El West Ham United ha derrotado por dos a uno al Lausana Sports en partido de «ida» de los cuartos de final de la Copa Europea de Campeones de Copa (descanso uno a cero favorable al West Ham United).—Alfil.

VUELTA A GRAN BRETAÑA

Londres, 17. — España, Suecia y Polonia han aceptado las invitaciones que se les cursó para participar en la Vuelta Ciclista a Gran Bretaña, sobre un total de 2.250 kilómetros. Comenzará el 30 de mayo en Brighton (Sussex).

El pasado año, España proporcionó el ganador de la montaña, siendo Vicente López Carril, el que se llevó el premio; así como el ganador del corredor más destacado en la persona de Sabino Erenozaga.—Alfil.

COPA DE FERIAS

Budapest, 17. — El Ferencvaros, de Budapest, ha vencido al Roma, de Italia, por un tanto a cero, con lo que se califica para los cuartos de final de la Copa de Ciudades en Feria, de fútbol, por el tanteo global de 3-1.—Alfil.

JUEGOS ESCOLARES

Madrid, 17. — La XVII edición de los Juegos Escolares Nacionales se ve este año ampliada en cuanto a la organización deportiva con la celebración de concentraciones de sector de las actividades programadas y en las que participarán los 50 campeones provinciales de cada una de ellas.

Las concentraciones se celebrarán durante los días 19 al 21 de marzo y las competiciones se disputarán por el sistema de eliminatoria. Las cabeceras de sector de los distintos campeonatos son: Baloncesto: Coruña, Badajoz, Tarragona, Granada, Pamplona y Santander; Balonmano: Coruña, Ciudad Real, Granada, Tarragona, PALENCIA y Pamplona; Balonvolea: Coruña, Lérida, Cádiz, Albacete, PALENCIA y Pamplona; fútbol: Jaén, Murcia, Lérida, Madrid, León y Pontevedra; Hockey Patines: Coruña, Gerona, Alicante, Pamplona y Santander; Hockey en Campo: Gijón, Gerona, Pamplona, Santander y Alicante; y Pelota: Burgos, San Sebastián, Logroño, Madrid y Alicante.

Este año participarán por vez primera en los Juegos las dos provincias canarias y a las concentraciones de sector asistirán unos cinco mil deportistas.—Alfil.

LA SUBIDA A ARRATE

San Sebastián, 17. — La subida a Arrate, la gran carrera internacional que con tanto éxito organiza el C. D. de Eibar, alcanza en la edición de este año sus bodas de plata y con tal motivo se ha dispuesto un amplio programa que se desarrollará a lo largo de los días 19 al 21 del corriente mes.

En realidad van a ser tres pruebas distintas aunque el vencedor de la subida será el que mejor puntuación haya obtenido en las pruebas a celebrar. Con objeto de que la competición sea más vistosa, tratándose de una carrera individual, la comisión organizadora ha limitado la participación. Se ha dejado a la libre elección de los ases más calificados el señalar la presencia de dos o tres corredores de cada equipo como máximo. Ya han llegado las inscripciones que son las siguientes: Equipo Margant, con Bahamontes, Blanco, Junkermann y Manzano; Ford Gitane, con Anquetil, Rostollan y Aimar; Olsa, con Isasi, Ventura Díaz, Talamillo y San Miguel; Kas, con J. Jiménez, Sagarduy, Gabica y Galera; Ferrys, con Esteban Martín, Raúl Rey y dos más; equipo internacional, con Gaul, Longo y Foucher.

El programa oficial de esta subida es el siguiente: 19 de marzo, once mañana, subida a Arrate, juveniles; 11'30, veteranos; y a las 12'15, XXV subida Arrate, internacional, profesionales; día 20, a las 3'30, Vuelta Campazar, internacional, profesionales, en línea en 118 kilómetros; día 21, a las 11'30, subida a Arrate en línea, internacional, aficionados; a las 12'25, subida contra reloj, internacional, profesionales, con salida de minuto en minuto.—Alfil.

NO VENDRA EL DUNDEE

Madrid, 17. — La Federación Española de Fútbol ha confirmado las dificultades existentes para que el club escocés Dundee venga a España a enfrentarse en Madrid con la preselección española de fútbol.

Andrés Palomo Turzo

Puericultor titulado
Enfermedades de los niños
RAYOS X
CONSULTA DE 11 A 2
C/ Don Sancho, 16 PALENCIA
(Edificio B. Español de Crédito)

URUGUAY enviará carne a ESPAÑA

En virtud de un acuerdo entre ambos países

Montevideo, 17. — Uruguay enviará próximamente a España dos mil toneladas de carne refrigerada y tres mil de carne congelada, de acuerdo con una reciente adjudicación obtenida por este país en una licitación. Las cinco mil toneladas se agregan a otras 6.300 adquiridas por España en los meses de enero y febrero pasado.—Efe.

lavar y poner

camisas palma-lene

secado rápido • no se plancha

para señora **375**

para caballero con cuello de repuesto **390**

camisas palma de venta en las mejores camiserías de España

Anquetil venció en la París-Niza

El belga Spruyt ganó la última etapa

Niza, 16. — Jacques Anquetil, ha triunfado en la prueba ciclista París-Niza, que ha finalizado hoy en esta ciudad.

Con ésta han sido cuatro veces las que el corredor galo ha triunfado en la prueba.

Anquetil, que comenzó la última etapa con una ventaja de más de dos minutos en la general sobre el alemán Altig, éste sufrió una caída en un descenso en la primera fase de esta etapa, pero se recuperó rápidamente. Más tarde, sin embargo, tuvo que cambiar en dos ocasiones de bicicleta.

El belga Spruyt se adjudicó la etapa, cubriendo los 146 Kms. en 3-44-14 y, a continuación: Van Espen (Holanda), 3-44-45; De Haan (Holanda), 3-45-01; Van Coningeloo (Bélgica), ídem; Dancelli (Italia), ídem; Lute (Holanda), ídem; Neri (Italia), ídem; y a continuación, se clasificó el pelotón, con el mismo tiempo que De Haan.

El hecho más importante de la etapa de hoy ha sido la escapada de Spruyt, a los cien kilómetros de carrera. El corredor belga llegó a tener una ventaja de cuatro minutos y pese a los esfuerzos de Altig y Janssen por alcanzarle, terminó la etapa con más de treinta segundos de delantera.

La clasificación general definitiva queda establecida así:

1.—Anquetil (Francia), 36-14-09.
2.—Altig, 36-16-27.
3.—Zilioli (Italia), 36-17-05
4.—Poulidor (Francia), 36-18-00.
5.—Janssen (Holanda), 36-18-19.
6.—Den Hartog (Holanda), 36-18-28.
7.—Junkermann (Alemania), 36-19-06.
8.—Motta (Italia), 36-19-22.
9.—Nedelec (Francia), 36-20-33.
10.—Haast (Holanda), 36-21-07.—Alfil.

Arbitros para el domingo

La Real Federación Española de Fútbol informa que los árbitros para la próxima jornada de Liga, serán los siguientes:

PRIMERA DIVISION

Zaragoza y Valencia, Bañón; Levante y Sevilla, Pintado; Betis y Oviedo, Gardeazábal; Coruña y Real Madrid, Zariquiegui; Atlético de Madrid y Córdoba, Ruiz Alciturri; Barcelona y Elche, Rigo; Murcia y Español, Plaza; Atlético de Bilbao y Las Palmas, Oliva.

SEGUNDA DIVISION

Primer grupo:

Celta y Langreo, Sáiz; Badalona y Pontevedra, Martorell; Gijón y Sabadell, Pardo Hidalgo; Real Unión y Santander, Orellana; Orense y Real Sociedad, De Luis Quel; Burgos y Europa, Peiró; Baracaldo y Osasuna, Prendes; Hospitalet e Indauchu, Cano.

Segundo grupo:

Onteniente y Atlético de Ceuta, Valle; Calvo Sotelo y Mestalla, Medina Díaz; Valladolid y Granada, Urrestarazu; Mallorca y Málaga, Canera; Huelva y Constancia, Ibáñez Alarcón; Hércules y Cádiz, Sabria; Algeciras y Abarán, Santana; Tenerife y Melilla, Romo.

Vendedores

Exclusivos locales a comisión necesitamos, con espíritu de lucha, para editivos y Grasas especiales de Disulfuro de Molibdeno, utilizable en Industrias, Transportes, Agricultura, etc.—Detalles e informes: VLTRA. Ref.: Vendedor. Av. América, 28. Madrid - 2

BALONVOLEA

Derrota de los palentinos en Gijón

El pasado domingo día 14, se jugó en Gijón, la tercera jornada de la segunda vuelta de la Liga Nacional de Primera Categoría, entre el Club Ferroviario Langreo, de Gijón y el Organizaciones del Movimiento, de Palencia, así como el encuentro correspondiente al Campeonato Regional femenino «Trofeo Federación Española», entre las palentinas de Educación y Descanso y las asturianas del Medina.

Ya el sábado, se había enfrentado Educación y Descanso a la selección universitaria asturiana, en Oviedo, equipo al que derrotó, en partido amistoso, por un contundente 3-0, con tanteos parciales de 15-1; 15-6 y 15-0, que hablan bien a las claras del dominio ejercido por las sindicales, a pesar que en el bando contrario, se alinearon las hermanas Santa Bárbara, dos internacionales universitarias.

El domingo, a las once y media, hora en que debía dar comienzo el encuentro femenino valedero para el Campeonato Regional, comenzó a llover torrencialmente, quedando prácticamente inundada la cancha de juego del Club Ferroviario Langreo, al aire libre y con piso de polvo de ladrillo. Jugar en aquellas condiciones fue toda una proeza.

Las asturianas, más acostumbradas a estos contratiempos, supieron sacar partido de la «humedad» y del consiguiente «sobrepeso» que adquirió el balón, que se iba de las manos de las palentinas, casi sin tocarle. No obstante, debemos de reconocer, ya que es de justicia hacerlo, que el Medina se halla, en estos momentos, mucho más conjuntado que Educación y Descanso. Demostró poseer mucha experiencia y no poca potencialidad. Resultado de todo ello, fue la abultada derrota de las palentinas, por 3-0, con tanteos de 15-3, 15-7 y 15-1.

¿Quiere decir esto que las sindicales hicieron un mal partido? Ni mucho menos. Jugaron mucho, pero tenían enfrente a un equipo con mucho más entrenamiento que ellas (fue sin duda, la base del triunfo), y por si fuera poco las condiciones en que se jugó, las perjudicaban a ellas mucho más que a sus adversarias. El partido, aun con buen tiempo, estaba perdido, pero los aficionados, los muchos aficionados asturianos, se quedaron sin ver un encuentro francamente sensacional, como hubiera ocurrido de ir todo por cauces normales.

Individualmente, gustaron mucho más las palentinas (¡qué lástima que no tengan más horas de acoplamiento!). Angelines, volvió a brillar a gran altura y realizó, en las postrimerías del partido, una defensa en bloqueo individual, que arrancó una fuerte ovación del público. Las demás jugaron bien, en líneas generales, aunque se cometieran algunos fallos. Blanco, se mostró muy batalladora, con ganas de agradar, ofreciéndola el público una gran ovación por la ejecución de una arriesgada caída en plancha.

A continuación, se jugó el encuentro entre el Ferroviario Langreo y el Organizaciones del Movimiento, que finalizó con la victoria asturiana por 3-0.

Poca historia tuvo este encuentro, ya que no era precisamente el mejor lugar para practicar balonvolea en la cancha del Ferroviario, en aquellos momentos. Se vieron algunas jugadas de bella factura por parte de los dos equipos, aunque en todo momento, los asturianos se mostraron más ofensivos, sin duda por la acción de sus internacionales Mingotes, Justo y Costales, aunque ninguno de los jugadores de los dos conjuntos se empleó a fondo.

En resumidas cuentas, un partido sin pena ni gloria, que ganó el equipo que teóricamente es más fuerte. Así lo entendieron los del Organizaciones y ante tal situación (se jugaba en medio de un terreno «pantanoso»), procuraron resolver rápidamente la papeleta. Otra cosa, no se podía hacer.

Educación y Descanso, con el partido del domingo en Gijón, ha finalizado ya su actuación en el Campeonato Regional «Trofeo Federación Española», clasificándose en segundo lugar, detrás del Medina. Por el contrario, Organizaciones del Movimiento, debera de jugar su última baza en la «poule» Nacional, el próximo domingo, en nuestra ciudad, contra el Real Madrid, aunque ya tiene asegurado, sea cual sea el resultado, el cuarto lugar.—P. L. G.

M.C.D.2022

EL ATLETICO DE BILBAO ELIMINO AL DUMFERNLINE DE LA COPA DE FERIAS

En el tercer partido ganó por 2-1

AT. BILBAO, 2; DUMFERNLINE, 1

Bilbao, 16.—Anineaciones:

Atlético de Bilbao: Iribar; Orúe, Echevarría, Aranguren; Aguirre, Etura; Saez, Arieta II, Arieta I, Uriarte, Yosu.

Dumfernline: Herriot; W. Callagham, Lunn, Thompson; Mac Lean, T. Callagham; Edwards, Peebles, Kilganonn, Melrose, Smith.

Excelente arbitraje del colegiado suizo señor Buchell, auxiliado por jueces de la misma nacionalidad.

El Atlético de Bilbao ha podido resolver por fin su eliminatoria con el Dumfernline para la Copa Ciudades en Feria, venciendo en este tercer encuentro, que se ha caracterizado por presentar dos fases increíblemente diferenciadas. El primer tiempo fue insulso y después de un breve período inicial en el que el conjunto bilbaino presionó fuertemente, el juego comenzó a languidecer hasta el punto de temerse la eliminación del Atlético.

El Dumfernline se sacudió el dominio rojiblanco de los primeros minutos y en seguida equilibró la contienda. Sus contraataques fueron siempre muy peligrosos, aunque tampoco evidenciará la delantera escocesa demasiada profundidad.

A pesar del juego de escasa calidad, se mantenía el interés del partido por la incertidumbre de la eliminatoria. La tranquilidad llegó a los graderíos en el minuto 32, cuando Aguirre fue derribado dentro del área y el árbitro, sin dudar, sancionó con la máxima pena que ejecutó muy colocado el propio Aguirre, consiguiendo el primer gol de la noche. Con uno a cero terminó la primera parte.

En el segundo tiempo los dos equipos se transformaron y sacaron a relucir un juego rápido entusiasta y de alta calidad. El Dumfernline salió atacando y a los cinco minutos de este período conseguía el empate en un centro largo de Edwards que remató de cabeza Smith batiendo limpiamente a Iribar.

La reacción Atlética fue inmediata y un buen disparo de Aguirre, en libre directo, se estrelló en la madera. Contraataque del Dumfernline con fortísimo disparo de Peeples que roza el larguero. Insisten los escoceses y Melrose suelta un zambombazo que dan en la parte interna del poste y vuelve al campo.

Se sucedieron los avances alternos y el juego adquirió gran movilidad. A los 14 minutos Iribar se arroja a los pies de Smith para evitar un tanto seguro. A los 25 minutos buena jugada de Uriarte con potente disparo que el meta contrario envía a córner.

El tanto de la victoria fue producido de una gran jugada personal de Uriarte a los 40 minutos. Desde el medio campo avanzó rapidísimo y a unos quince metros de la portería, largó un fuerte tiro con la izquierda, que entró por el ángulo derecho de la portería, resolviendo la eliminatoria a favor de los bilbainos.

Iribar, Echevarría, Aguirre y Uriarte, destacaron por los vizcaínos y Heriot, Mac Smith, por los escoceses.

Los dos conjuntos y el equipo arbitral, fueron despedidos con una prolongada ovación.—Alfil.

Delegación Provincial de Juventudes

II CAMPEONATO DE ESPAÑA INFANTIL DE FUTBOL

El próximo domingo, día 21 del actual, dará comienzo la Fase Local de este Campeonato, que proclamará un Campeón, el cual deberá enfrentarse con el primer clasificado del Torneo de Juegos y Predeportes y el vencedor representará a Palencia en el Campeonato de Sector que se celebrará en nuestra capital del 27 al 30 de mayo próximo.

Los jefes de equipo deberán observar las siguientes indicaciones: Fichas: deberán tener entrada en esta Delegación hasta el sábado 20 del actual. Los equipos presentarán al árbitro encargado de dirigir el encuentro, una relación certificada de sus jugadores, firmada por el jefe del mismo, hasta tanto sean diligenciadas las fichas por la Federación Española.

El calendario se la competición se publicará oportunamente.

Helenio Herrera en Madrid

"Solo vengo a ver el partido Real Madrid-Benfica"

"Aunque si me hacen proposiciones me quedo"

¿DON SANTIAGO? no cabe duda que es un hombre grande

"El que quiera mis servicios tendrá los de LUIS SUAREZ y PEIRO"

Helenio Herrera, está en Madrid. Llegó de noche, y su avión lo depositó en el aeropuerto internacional de Barajas con veinte minutos de retraso. Bajó sonriente, feliz, su abrigo sin abrochar, y en la mano una bolsa color pardo. En la aduana, cuando los trámites del pasaporte fueron consumados, recogió dos maletas, ni grandes ni pequeñas. Demasiado grandes para pasar aquí sólo dos días y demasiado pequeñas para estar una temporada.

Durante varios días Helenio Herrera, para no variar, ha mantenido la atención de los aficionados al fútbol ¿Viene al Real Madrid? ¿Lo hace al Atlético o se nos va al Barcelona?, son tres las preguntas que hay en el aire y en todas ellas se esconde el destino de este hombre fabuloso.

—¿Por qué en Madrid?

—Vengo únicamente para ver el miércoles el partido Real Madrid-Benfica en Copa de Europa, el que gane posiblemente tendrá que enfrentarse al Inter.

—Usted habla de un partido. ¿Sólo eso le interesa?

—Por ahora nada más, ya sé que por aquí se ha dicho que quiero venir a entrenar a tres equipos. No me importaría, y si me hacen proposiciones me quedo. Como ya sabe, los clubs son Real Madrid, Atlético de Madrid y Barcelona.

—¿Sus preferencias están también por ese orden?

—Cualquiera de ellos conmigo puede ser campeón. El Atlético de Madrid lo fue por dos temporadas cuando le entrenaba.

—¿No está relacionado con el Real Madrid?

—Por ahora no hay nada, ninguna propuesta.

—Que no la haya, ¿es porque el señor Bernabéu es presidente?

«EN ESPAÑA HAY JUGADORES BUENOS. PERO HABRIA QUE FORMARLOS; ELLOS YA ESTAN HECHOS

«LO MALO DEL MADRID ES QUE LOS TIENE HECHOS Y DEMASIADO HECHOS»

—De ninguna manera, lo mejor del Madrid, no ahora, sino siempre, ha sido la directiva.

—Señor Herrera, ¿qué opina de don Santiago?

—Sin lugar a dudas es un hombre grande.

—El coger al Real Madrid, no estando en su mejor momento, ¿no sería una ventaja para su entrenador?

—Sí, y muy grande; coger al Real Madrid de las cinco Copas de Europa era mucho más difícil que tomarlo ahora. Mire, yo me quedaría en el Inter, pero me gusta cambiar de aires, de vez en cuando. Los entrenadores también se gastan si están mucho tiempo en un mismo equipo. Por otra parte, la Federación Italiana me prohibe fichar por otro equipo del mismo país. Por eso yo me preguntó: ¿Dónde estarás mejor que en España? y es cierto, aquí tengo amigos, buenos amigos...

—¿No será que el Inter le ha quemado a usted?

—No, el Inter, ni me ha quemado a mí, ni está quemado él. Puede ser campeón de Europa perfectamente.

—¿Cuándo acaba su contrato?

—A finales de junio de este año, pero eso no quiere decir nada, las cosas hay que preverlas antes de que lleguen.

—También se dice que si viene a España, con usted lo harán Suárez y Peiró.

—Eso es, desde luego, indiscutible.

—¿Por qué?

—En España hay buenos jugadores pero habría que formarlos. Tanto Peiró como Suárez están preparados ya, y pueden rendirlo todo ahora mismo.

—¿El Madrid no tiene esa clase de jugadores hechos?

—¿El Madrid? Los tiene hechos y demasiado hechos, pero Peiró y Suárez están en su momento justo.

—Señor Herrera, vamos a contar pesetas. ¿Cuánto valen los tres, Suárez, Peiró y usted?

—El problema del dinero no hay que enfocarlo por lo que vale. Yo diría mejor, ¿cuánto se les puede sacar? El equipo que está conmigo gana dinero. Que se lo pregunten al Inter, dos millones y medio de dólares... Lo importante es saber invertir el dinero con la inversión.

DIEGO SEGURA

EUROPA PRESS

Jaime Alomar venció en la BARCELONA-ANDORRA

Los "modestos" animaron la carrera

Andorra la Vieja, 17.—La II edición de la prueba ciclista Barcelona-Andorra ha tenido como vencedor a Jaime Alomar, que batió en la meta a sus cuatro acompañantes, verdaderos animadores de la carrera.

Cuarenta y tres hombres han tomado la salida para cubir los 221 kilómetros de recorrido, en trazado sinuoso y con mucha dureza, agravado por la lluvia caída en el descenso de las Estanelles, que ha obligado a que el pelotón bajara con muchas precauciones, llegando a perder veinte minutos en relación con los hombres de cabeza que no recuperarían. En el cruce de Mura, Sebastián Segú, Goyeneche, Ventura Díaz y Rogelio Hernández han sufrido un despiste de carretera, cuando, tras dejar el pelotón, rodaban muy fuerte en busca de los escapados.

Lo más sobresaliente de hoy se ha producido a los seis kilómetros de carrera, donde José Estévez consigue una ligera ventaja sobre los demás, aunque no consigue consolidar su fuga. Los que han logrado la escapada, después de neutralizar a Estévez, han sido Sánchez Camero, Alomar, Rosa, Jacinto Urrestarazu, Suñé y Provencio, de los que quedarían descolgados posteriormente Urrestarazu y Provencio, quedando en cabeza el cuarteto restante.

Por el alto de Estanelles, puntuable para el Premio de la Montaña, el paso es: Suñé, Sánchez Camero, Rosa y Alomar.

A cinco minutos y tres segundos, Segú, Hernández, Díaz y Goyeneche; a seis minutos y 17 segundos, el pelotón.

En el descenso y al llegar al cruce de Mura, es cuando sufren el despiste Segú y sus acompañantes, que perderían el dominio de la carrera. En la misma bajada, abandona Pérez Francés debido a la lluvia y a lo resbaladizo del piso, según dijo. Quedó eliminado de la prueba también el corredor Jesús López, que ha sufrido una caída, en la que se ha producido heridas incisas en el frontal, parte izquierda, y que, según el parte facultativo facilitado por el doctor don Luis Boada, su pronóstico es reservado.

A los 122 kilómetros de carrera, al pasar por Solsona, Gutiérrez y Andrés Incera marchan a 12 minutos de los cuatro de cabeza y el pelotón marcha a 16.

La clasificación registráda ha sido esta:

1 Jaime Alomar, 6-24-50 (a 35,080 por hora).
2 Sánchez Camero, 6-24-51.
3 Salvador Rosa, 6-24-55.
4 Súñer, 6-25-08.
5 José Suria, 6-32-33.
6 Andrés Incesa, 6-32-36.
7 Antonio Suárez, 6-33-51.
8 Luis Otaño, ídem.
9 Antonio Sabán, 6-33-53.
10 José L. Talamillo, 6-33-59.
11 Angel Gutiérrez, 6-34-10.
12 Francisco Tortellá, 6-51-48.
13 José Segú, 6-51-50.

El pelotón, mandado por Angel Ibáñez, 6-51-54.

Clasificación de independientes:
1 Sánchez Camero.
2 José Suria.
3 Andrés Incesa.

Clasificación por equipos:
1 Ferrys, 13 puntos.
2 Tedi-Montjuich, 21.
3 Picadero, 37.—Alfil.

El sábado el Cross de las Naciones

Hoy a las cuatro de la tarde saldrán hacia Ostende los seleccionados españoles

Mariano Haro ha entrenado muy fuerte estos días y se encuentra pletórico de facultades

Relación de dorsales de los atletas participantes

Hoy sale hacia Ostende el equipo nacional, junior y senior», que participará en el Cros de las Naciones, a celebrar el próximo sábado en Ostende.

Forman la selección junior Hidalgo, Collado, Garay, Morera y Porta y a su frente va el entrenador palentino don Gerardo Cisneros.

En la selección senior están Alonso, Aguilar, Aritmendi, Fernández, Gutierrez, Mariano Haro, Maíz y Carlos Pérez. Como entrenador, don Gregorio Rojo.

Hay una esperanza de contenido optimismo en el «papel» que puedan desarrollar los atletas españoles en este 52 Cross de las Naciones. Entre los seniors figura Francisco Aritmendi, que ostenta actualmente el título de campeón de la prueba, logrado hace un año en Dublín. Y figura Mariano Haro, nuestro gran «León de Becerril», de quien siempre no sólo el aficionado palentino, sino todos los aficionados españoles, esperan una gran actuación, porque a su indiscutible clase une un corazón de luchador envidiable.

¿Cómo está, sin embargo, Mariano Haro?

Esta pregunta que nos hacemos todos, pues le vimos correr en La Balastera sin recuperar aún de su lesión, en una memorable mañana de este mismo mes de marzo, se la hemos formulado hoy a Cisneros, que, en Madrid, al frente de los juniors ha seguido paso a paso el entrenamiento de su atleta.

—Ha entrenado muy fuerte estos días.

—¿Se encuentra bien?

—Francamente bien.

—¿Esperanzas?

—Las máximas esperanzas. Si la suerte no le es adversa puede «dar el susto». Pero esto no lo digas, no me gustan los pronósticos.

Y cumplimos. No lo decimos. Lo dice nada menos que Gerardo Cisneros.

—¿Cuándo salís?

—Hoy jueves a las cuatro de la tarde.

—¿Regreso?

—El lunes día 29.

—¿Tantos días?

—El Cross se corre en Ostende a las tres de la tarde del día 20. Pero Haro y Aritmendi correrán una semana después en Bruselas el «Trofeo Martini» y yo me quedaré con ellos como entrenador.

—¿Ambiente entre los seleccionados?

—Muy bueno. Ayer nos visitó Elola y tuvo frases de aliento para todos. Se interesó por los problemas del atletismo de Palencia, y estuvo cordialísimo. También el presidente de la Federación Española, Cavero, me ha insistido en que organicemos en Palencia unas pruebas nacionales de pista y que no nos faltará ayuda.

—Pues buen viaje a todos. ¡Y suerte!

Los aficionados palentinos estarán pendientes del Cross de las Naciones. Se confirma que Televisión Española, lo ofrecerá «en directo», conectando el sábado a las cuatro menos diez de la tarde con el hipódromo de Wellington, de Ostende.

Y para que todos puedan seguir la prueba con conocimiento de causa, ofrecemos a continuación la relación de dorsales y participantes de los atletas de las quince naciones que se han inscrito.

YAYE

RELACION DE DORSALES DE LOS PARTICIPANTES EN EL CROSS DE LAS NACIONES

INGLATERRA

21 Hill
22 Batty
23 Johnston
24 Cooke
25 Freary
26 Keilly
27 Crover
28 North
29 Wiggs

ARGELIA

31 Addeche
32 Ameur
33 Amri
34 Ben Delhoum
35 Ben Sarhaoul
36 Chicane
37 Idoir
38 Maouffi
39 Tounsi

ESPAÑA

41 Alonso
42 Aguilar
43 Aritmendi
44 Corcuera
45 Fernández
46 Gutiérrez
47 HARO
48 Maiz
49 Pérez

ITALIA

51 Conti
52 De Florentis
53 Lagana
54 Rizzo
55 Sacci
56 Sommaggio
57 Zanfini

MARRUECOS

61 Said
62 Saudi
63 Bouchta
64 El Chazi
65 Hadmani (Mohamed)
66 Hadmani
67 Maguini
68 Moulay
69 Oukbouch

TUNEZ

71 Gamoudi
72 Ayachi
73 Hamrouni
74 Hannachi
75 Khamassi
76 Khemiri
77 Mastouri
78 Turky
79 Zammel

ESCOCIA

81 Brown
82 Alder
83 Ewing
84 Mc Cafferty
85 Mc Grego
86 Murray
87 Stewart

ALEMANIA

91 Bretag
92 Gerlach
93 Huneke
94 Krause
95 Steffny
96 Vietch
97 Zur

FRANCIA

101 Jazy
102 Bernard
103 Kaillet
104 Fayolle
105 Maroquin
106 Martinage
107 Senners
108 Tijou
109 Vaillant

IRLANDA

111 O'Riordan
112 Deary
113 Graham
114 Hogan
115 Murphi
116 Mc Mahon
117 Meville
118 O'Gorman
119 Simpson

HOLANDA

121 Delnoye
122 Belen
123 Van Eekelen
124 De Haas
125 Nystad
126 Reinders
127 Scheyen
128 Smit
129 Veldhuizen

NUEVA ZELANDA

131 Sidow
132 Everitt
133 Julián
134 Pyne
135 Rose
136 Welsh
137 Wheeler
138 Wiatt
139 Parkinson

SUIZA

141 Eisenring
142 Dietiker
143 Dossegger
144 Fischer
145 Friedli
146 Leupi
147 Scheiber
148 Scheneider
149 Voegele

PAIS DE GALES

151 Davies
152 Barrell
153 Collins
154 Edmunds
155 Flower
156 Godding
157 Loseley
158 Roth
159 Williams

BELGICA

161 Wandewattyne (Este es la 20 vez que participa en esta competición consecutiva)
162 Clerckx
163 De Paw
164 De Wachter
165 Leenart
166 Roelants
167 Vanden Borre
168 Van Geert
169 Van Lent

DORSALES DE LOS JUNIORS ESPAÑOLES

31 Hidalgo (Capitán)
32 Collado
33 Garay
34 Morera
35 Porta

Cortefiel, es exclusiva de CASA MARTIN. Abrigos, gabardinas, trincheras, trajes Mayor, 86. — Teléfono 7296 PALENCIA

el café
lo prefiero
soluble y al instante

GISBERT

... pero que siga sabiendo a café !

soluble y al instante, y tan estimulante
como el café que Vd. se prepara cuando trabaja
por las noches, porque sigue sabiendo a café!
Café con toda su fuerza en extracto: ya lo hay soluble!
Café con todo su aroma: ya lo hay al instante!
Se lo ofrece COLUMBA en envases metálicos
con cierre hermético, para que la luz y la humedad no alteren
la frescura del mejor **café de importación**, recién tostado para Vd.

NUEVO CAFÉ SOLUBLE
COLUMBA

¡COLUMBA HA HECHO SOLUBLE EL GUSTO DEL CAFE!

M.C.D.2022

NOTICIAS DE ULTIMA HORA

Solís preside en Villagarcía de Arosa una gran concentración falangista

(Viene de primera página)
en conmemoración del discurso de José Antonio Primo de Rivera, comenzó con un parlamento del gobernador civil de Pontevedra, señor González Sama García.

La parte frontal del escenario del Teatro estaba cuolerta con grandes banderas de Falange, figurando además los banderines y guiones de todas las Falanges de Galicia. El referido Teatro presentaba un imponente aspecto abarrotado totalmente de público no sólo en sus localidades, sino en pasillos y plateas.

Al hacer su entrada el ministro secretario general del Movimiento, los asistentes prorrumpieron en vítores y aplausos. Ocupó el ministro la presidencia sentándose a su derecha el general gobernador militar de Pontevedra, que ostentaba la representación del capitán general de la Octava Región; comandante de Marina de Villagarcía que representaba al capitán general del Departamento Marítimo de El Ferrol del Caudillo; delegado nacional de Provincias y el alcalde de Villagarcía. A su izquierda se sentaron los gobernadores civiles de las cuatro provincias gallegas y el jefe local del Movimiento de Villagarcía.

Hecho el silencio subió a la tribuna el señor González Sama que pronunció el discurso de presentación. Comenzó diciendo que hacía 30 años que, por vez primera, se reunieron las Falanges de Galicia en un local como éste en que se celebraba el acto político: «En esta luminosa ciudad de Villagarcía de Arosa, para oír la voz vibrante, la palabra precisa y patriótica de José Antonio Primo de Rivera. Hoy se reúnen nuevamente para renovar sus lazos de amistad y de camaradería. Sean, pues, mis primeras palabras de saludo para las representaciones de las Falanges de las provincias gallegas y para las de Asturias, León y Zamora, que han querido compartir estas horas de entusiasmo con las Falanges gallegas. Más adelante aludió a los XXV Años de Paz que se deben —agregó— al Caudillo, al sacrificio de un millón de muertos y al esfuerzo continuado de miles de camaradas españoles que con su entrega, están haciendo y desarrollando la gran labor de que estos XXV Años de Paz son muestra. Terminó haciendo presente al secretario general del Movimiento que transmitiera al Caudillo el mensaje de que los gallegos están dispuestos a dar el paso adelante, como en la primera hora, rogando también al ministro que trasladara a S. E. el Jefe del Estado el testimonio de inquebrantable adhesión y lealtad a los principios fundamentales del Movimiento.

Sus patrióticas palabras fueron interrumpidas varias veces por entusiásticos aplausos de los concurrentes. Estos aplausos se acrecentaron en el momento de acercarse a los micrófonos el ministro secretario general del Movimiento quien pronunció el siguiente discurso:

DISCURSO DE SOLIS

Comenzó recordando el señor Solís que fue en Villagarcía, en la misma provincia donde había sido gobernador civil, en la que pronunció sus primeras palabras públicas como ministro, pocos días después de tomar posesión del cargo, y, aludiendo a las palabras de José Antonio en esta misma villa, hace treinta años, dijo que hoy se reunía aquí con veteranos y jóvenes, para analizar el presente y pensar sobre el futuro.

Añadió que todos los españoles podemos sentirnos orgullosos al analizar los veinticinco años de Paz transcurridos, y se refirió al mensaje de Franco en la última Navidad, en el que anunció una nueva etapa de España, una etapa de consolidación definitiva. Subrayó el señor Solís que en esta etapa la juventud tiene un puesto de vanguardia, en el que ha de actuar con inquietud y rebeldía, pero con disciplina y sin dejarse arrastrar por minorías resentidas o agitadores profesionales.

ORDEN DINAMICO

Puso después de relieve el profundo cambio que se ha producido en las condiciones de vida de España, que ha dado nacimiento a nuevas necesidades, afirmando que, a la vez, se ha producido en el mundo una nueva revolución, superior a la revolución francesa, que ha llevado a la propia iglesia a revisar y perfeccionar sus estructuras y agilizar su actuación, por lo que es necesario afrontar la realidad dentro de un orden dinámico capaz de mantener íntegros los principios rectores de los fines espirituales del hombre y la comunidad. «España —dijo el señor Solís— ha de enfrentarse con el actual momento del mundo para sin peligro de lo fundamental, deducir las consecuencias políticas, sociales, culturales y económicas, tomando como base la obra íntegra que hemos realizado».

DOCTRINA POLITICA

Señaló luego el ministro que el hombre se mueve por razones materiales, pero que también siente una preocupación política, por lo que hemos de proporcionarle una doctrina y pensamientos políticos actuales, si no queremos que el hueco de esa exigencia sea ocupado por políticas de signo negativo. A este respecto, dijo que nuestra doctrina exige la subordinación de toda acción, incluso económica, a los principios políticos, por lo que nosotros defendemos no sólo el perfeccionamiento de nuestras estructuras, sino la total institucionalización del Estado, y del Movimiento, como garantía de la continuidad de convivencia pacífica de los españoles.

Dijo después que en este sentido, las Cortes y el Consejo Nacional constituyen una base de representación en la que el propio Gobierno, la administración y la función pública en general, han de hallar la justificación de sus decisiones y la ordenada, constructiva y deseable fiscalización, indicando, además, que para hacer frente al reto de mañana, el Consejo Nacional y otros organismos políticos han estudiado propuestas que, dentro de nuestra línea ideológica, abrían soluciones concretas a los problemas actuales, teniendo en cuenta que nuestro pueblo no desea volver a los saltos en el vacío, a la incertidumbre política y a la agitación social.

PERFECCIONAMIENTO SOCIAL

Aludió a continuación a que, junto a un perfeccionamiento político el Movimiento ha defendido siempre un perfeccionamiento social, poniendo de relieve que, en este campo, hemos dado pasos de gigante en estos años, en lo que hace a la dignificación del trabajo, su garantía, el nacimiento de todo un sistema de seguridad social, el movimiento mutualista, los convenios colectivos sindicales, la formación profesional, el acceso a la cultura, el Seguro de Enfermedad, la fortaleza de la vida asociativo profesional y tantas y tantas otras realizaciones que constituyen conquistas sociales indudables, no alcanzadas en etapas anteriores, añadiendo que, sin embargo, es aún largo el camino que queda por recorrer.

Prosiguió diciendo que el mantenimiento de un salario conveniente, la estabilidad de su poder adquisitivo, la lucha por una nivelación del coste de la vida, la transformación del coste de empresas, el justo reparto de la renta nacional, el acercamiento de las clases sociales, la corrección de irritantes desigualdades, han de ser, entre otros, los objetivos a tener siempre presente, como lo han sido a través de estos años de profundo avance social, que hemos de continuar.

«Hemos calentado la cabeza a nuestras generaciones y a las que vienen detrás de nosotros —añadió— respecto a la justicia social y ahora no podemos esgrimir sólo argumentos técnicos o puramente económicos, para decirles que la revolución únicamente puede hacerse en las economías nacionales y no en las economías particulares».

LA EMPRESA, COMUNIDAD DE RESPONSABILIDADES Y BENEFICIOS

Se refirió luego el Ministro a la necesidad de una armonía social a todos los niveles y en todas las esferas, que resulta sobre todo imprescindible en el seno de la empresa, que si bien no puede ser un proceso a corto plazo, sí conviene ir acentuando todas las ocasiones de colaboración y entendimiento para llegar, lo antes posible, al objetivo final de una empresa como unidad de responsabilidades y beneficios.

«Somos los primeros enemigos—recalcó—del desbordamiento demagógico de las demandas sociales. Una cosa es que sigamos puntualmente el ritmo de nuestro crecimiento y que pidamos que nadie se beneficie injustamente a costa de nuestros trabajadores, y otra cosa es que caigamos en el señuelo de esas campañas políticas movidas por tanta demagogia, blanca o roja, como hoy aparece en todas partes, y lo que se propone es atacar a las instituciones políticas básicas mediante la estratagema de pedir lo que no se puede conseguir, para dar pie así al malestar social».

LOS SINDICATOS

Aseguró el señor Solís que la Organización Sindical es el instrumento adecuado para esta convivencia, señalando que en este soporte hay dos presiones contradictorias: Una de ellas, procede la falta de sensibilidad política de algunos sectores de la Administración, para darse cuenta de que los Sindicatos son instrumentos de colaboración, y de armonía social; la otra estriba en el activismo político, de los que, atacando los Sindicatos, lo que en realidad quieren es heredarlos.

Respecto a los primeros, dijo que deben darse cuenta de que esta colaboración es la forma de popularizar la política, y en cuanto a los segundos, aseguró que los hombres del trabajo no están dispuestos a retroceder a fórmulas de enfrentamiento de lucha de clases que debiliten sus fuerzas.

Aludiendo a esas voces que ahora se alzan hablando de representatividad, democracia, autenticidad y libertad, recordó el señor Solís las palabras que pronunció, hace años, en este mismo acto de Villagarcía, en las que dijo que la asistencia popular actual era aun mayor si mantenemos y reforzamos la existencia de una representación pública auténtica, libre y ordenada, a través de las entidades familiares, municipales y sindicales, piezas básicas representativas de nuestro Movimiento, analizando a renglón seguido lo que entonces entendía, y ahora sigue entendiendo, como autenticidad, que es la existencia de una opinión pública a la que es exigible pedir asentimiento y estímulo a toda obra bien hecha, pero aceptando también escuchar y atender sus disconformidades y críticas; libertad política y, más concretamente, libertad sindical, que se basa en la posibilidad efectiva de poder elegir libremente unos representantes y que éstos puedan defender las aspiraciones de sus representados con autoridad, energía y vigor, dentro del orden establecido; y opinión pública que ha de ser ordenada, responsable, que tiene que pedir, pero ha de saber lo que pide, y tiene que elegir un tono de país civilizado, ya que de lo contrario es anarquía, insensatez, río revuelto, caos, pues si nadie puede pensar a estas alturas de nuestro tiempo en regir pueblos silenciosos, tampoco es tolerable la existencia de grupos anarquizados.

MOVIMIENTO ABIERTO A TODOS

Se refirió después el Ministro a la presentación en escena de viejos políticos de viejas fórmulas que tuvieron su oportunidad y que solo consiguieron hundir a nuestra Patria, en la desunión y en la ruina; afirmando que nuestro camino es bien claro y que respetamos nuestras leyes fundamentales, acatamos los principios del Movimiento y deseamos un Movimiento abierto a todos, con autenticidad, con participación popular, en el que ha de caber la variedad de expresión, de matices, de opiniones, lo mismo que rechazamos violentamente toda predicación, que, en vez de avanzar en nuestro desarrollo político haciendo realidad nuestra doctrina, nos quiere colocar en la situación que teníamos antes del año treinta y seis.

Después de subrayar que determinadas posturas, contra las que nos pronunciamos abiertamente, encuentran apoyo y eco en algunas organizaciones del exterior, que trabajan por una España dividida, una España raquítica, una España sin fuerzas ni libertad, que no nos perdonan tampoco que fuéramos el primer país que nos dimos cuenta del peligro materialista, tanto procedente del marxismo como del supercapitalismo, el Ministro Secretario General concluyó exhortando a todos, a los jóvenes, a los hombres de trabajo, a los españoles sin distinción, a la lucha por una Patria mejor para nuestros hijos, porque España nos sigue necesitando y a España la elevaremos aun más todos los españoles

El discurso del ministro se vio interrumpido numerosas veces por el entusiasmo y aplauso de los asistentes, escuchando al final del mismo una prolongada ovación. El acto terminó cantándose el «Cara al Sol», y dándose los gritos de ritual por el señor Solís, los que fueron contestados por todos los falangistas presentes puestos en pie.

Concluido el acto político, el ministro, gobernadores y demás autoridades civiles y militares así como jerarquías salieron con dirección a Pontevedra.—Cifra.

T.V.E. PROGRAMA PARA EL DIA 18

SOBREMESA. — 2,00: Avance de programas y de Telediario; 2,05: El mundo en que vivimos. La Tierra: su estructura; 2,20: Sonría, por favor, presenta Cancionero; 2,50: En antena... la música, por Antonio Fernández Cid; 3,00: Telediario; 3,20: Punto de vista; 3,30: Busco a una mujer (Capítulo IV); 3,50: Revista para la mujer. Realizadora: Pilar Miró; 4,00: Caravana, presenta La historia de Cristopher Hale; 5,00: Despedida.

NOCHE. — 7,00: Avance de Telediario; 7,03: Chavales. El programa que Televisión Española dedica a los pequeños espectadores todos los jueves. Hoy, víspera de San José, Chavales os ofrece un extraordinario programa que abre, junto a Boliche y Sélica, la simpática burra «Currita». Se os ofrecerá un bello cuento escenificado dentro del nuevo espacio «Primera filita» que se titula «El pequeño flautín» en el que participarán los alumnos del Colegio de los Sagrados Corazones. En el espacio «Cosas de niños» actuarán una pianista que, pese a su corta edad, ha ganado varios e importantes premios. La segunda parte del programa estará dedicada a Valencia. Se iniciará con la divertida actuación de una banda cómico-musical infantil digna imitadora de la del «Empstre». Seguidamente, el ballet que dirige la profesora Carmen Gordo presentará una luminosa estampa valenciana. Como sorpresa final se reserva a los pequeños, en esta víspera de San José, la cremá de una falla en los propios estudios de TVE. Falla que ha sido diseñada y construida por ese gran artista que se llama Alfonso. Presentadores: Manuel Bermúdez y Sélica Toreal. Marionetas de Talía; 8,00: Patty Duke. Un telefilm que prolonga durante media hora la diversión de los niños; 8,30: (Barcelona) Adelante el inventor. Guión y presentador: Enrique Rubio. Dirección y realización: Eugenio Peña; 8,50: Dibujos animados: El conejo de la suerte; 9,00: Patrulla 54, presenta El novio tímido; 9,30: Fiesta brava. Información taurina por Manuel Lozano Sevilla; 9,45: Telediario: segunda edición; 10,00: Avance de programas; 10,03: El Santo presenta El esposo apacible; 11,00: Testimonio, presenta Los años heroicos del cine español. Un reportaje sobre lo que fue el comienzo de la industria cinematográfica en España, cuando nuestro cine era una arriesgada empresa. Presentador hoy: Alberto Closas; 12,00: Telediario. Incluye reportaje filmado de la corrida celebrada ayer en Valencia. El programa de mañana, despedida y cierre.

Audiencias Militar y Civil de S. E. el Jefe del Estado

(Viene de primera página)

Padre Juan R. de Legisima, delegado de Tierra Santa para España.

Don Máximo Rey Rodríguez, presidente de la Casa de Galicia de Buenos Aires, acompañado de don Constantino Lobo Montero, presidente del Centro Gallego de Madrid.

Don Luis Gil de Biedma, consejero director general de la Compañía de Tabacos de Filipinas.

Don Martín Arellano, periodista del diario «El Telégrafo», de Guayaquil (Ecuador), acompañado de su esposa.

AUDIENCIA MILITAR

Su Excelencia el Jefe del Estado y Generalísimo, ha recibido en audiencia militar, en el Palacio de El Pardo, a los siguientes señores:

Don Gregorio López Muñiz, teniente general, a las órdenes del señor ministro.

Don José Díaz-Varela y Ceano-Vivas, general de División.

Don Ricardo de Benito Perera, vicealmirante a las órdenes del señor ministro.

Don Juan Menor Claramunt, general de División, gobernador militar de la plaza y provincia de Burgos y subinspector de tropas y servicios de la Sexta Región Militar.

Don Miguel Angel García-Agulló y Aguado, vicealmirante, comandante general del Arsenal del departamento marítimo de El Ferrol del Caudillo.

Don Rafael Martínez-Anido Baldrich, general de Brigada de Infantería a las órdenes del señor ministro.

Don Fernando Martínez Vara del Rey y Córdoba Benavente, coronel de Aviación, agregado aéreo a la embajada de España en Lisboa.

Don Antonio Espigares Blanca, coronel de Aviación, segundo jefe de la Secretaría general y jefe de protocolo del Ministerio del Aire.

Don Antonio Lucena Cubero, coronel de Aviación, de la Dirección general de Enseñanza.

Don Fernando Herrejón Vázquez, coronel de Caballería, jefe del Regimiento de Caballería Numancia, número 9.

También fue recibida por el Caudillo una Comisión de generales del Cuerpo de Ingenieros de Armamento y Construcción, presidida por el general inspector de dicho Cuerpo, excelentísimo señor don Manuel Jiménez-Alfaro y Alaminos.

Discurso del Papa en una audiencia general semanal

La misa está destinada a "conmover la pasividad de los fieles"

Ciudad del Vaticano, 17.—Su Santidad el Papa ha dicho que la reforma de la misa estaba destinada a «conmover la pasividad de los fieles» y ha advertido a los católicos italianos que no podrían volver a ser nunca «tranquilos, devotos y perezosos».

El Pontífice, dirigiéndose a varios miles de personas reunidas en su audiencia semanal, trazó una franca y humorística figura del hombre en la reacción producida por la introducción de la nueva misa en lengua italiana que ha entrado en vigor hace diez días como consecuencia de lo dispuesto por el Concilio Ecuménico. Hablando en términos muy sencillos, el Papa dijo que las reacciones que habían llegado hasta él, iban desde el entusiasmo y una «especie de santa excitación», a «una cierta confusión e incluso a un cierto enojo. Antes, estos observadores dicen —señaló el Pontífice— que todo era tranquilidad, todo el mundo podía orar como quería, se sabía todo respecto al desarrollo de la liturgia; ahora todo es novedad, sorpresa, cambio. Incluso el toque de la campanilla en el «Sanctur» ha sido abolido —dijo el Papa, sonriendo al describir las reacciones de los conservadores— y luego vienen todas esas oraciones que nadie sabe dónde encontrar; esa comunión recibida en pie y el final abrupto con la bendición. Todo el mundo responde, mucho se mueven de un lado para otro, rezos y salmos recitados en voz alta. En resumen, no hay paz y se entienden menos que antes».

Su Santidad dijo que sería una cosa fácil el criticar esta reacción, pero que no lo haría porque ello podría obligarle a poner de relieve que los que tal dicen «demuestran su escasa comprensión de los ritos religiosos y dan muestras no de una verdadera devoción y de conocimiento de la significación y valor de la Santa Misa, sino, más bien, de una cierta indolencia espiritual. Esto hace que no quieran realizar ningún esfuerzo de inteligencia y de participación para comprender y realizar el más sagrado de los actos religiosos, al que estamos invitados —o más bien, obligados— a asociarnos personalmente». El Papa dijo que deseaba repetir lo mismo que todos los buenos sacerdotes estaban diciendo a sus fieles en estos días: «Es inevitable una cierta confusión y molestia al principio de una reforma semejante», pero que con algunas explicaciones, preparación y ayuda, pueden eliminarse pronto todas estas incertidumbres para conseguir «entender y disfrutar el nuevo orden».

Otra cosa más a tener en cuenta —dijo el Pontífice— es que «nadie debe creer que, pasado algún tiempo, pueda volver a ser de nuevo tranquilo, devoto y perezoso como antes. No. El nuevo orden debe ser diferente y prevenir y conmover la pasividad de los fieles que asisten a la Santa Misa. Antes, era suficiente escuchar... Ahora es necesario participar. Antes, algunos podían dormitar y quizás charlar... Ahora, no es así, tienen que escuchar y orar. Dijo también que esperaba que pronto hubiera a disposición de los sacerdotes y de los fieles nuevos libros litúrgicos. Los asistentes a las misas de los dos primeros domingos transcurridos desde la iniciación de la reforma litúrgica han tenido, efectivamente, que recurrir a hojas o folletos impresos especialmente para la ocasión. «Con la misa dicha en la lengua del pueblo —dijo— la asamblea se convierte en algo vivo y laborante... Debe permitirse que el alma entre en una actividad de atención, de coloquio, de canto, de acción. La armonía de la acción comunal, imprime una peculiar fuerza y belleza en el rito. Este se convierte en coro, se transforma en un concierto; llega a ser el ritmo de una ala inmensa en vuelo hacia las alturas del misterio y la alegría divina».

El Pontífice continuó diciendo que había recibido muchos mensajes de incondicional apoyo que dicen: «Por fin podemos comprender y seguir la complicada y misteriosa ceremonia; por fin, podemos obtener satisfacción en ella; por fin, el sacerdote habla a los fieles y puede verse que actúa con ellos y para ellos». Señaló igualmente que había recibido «emocionantes declaraciones del pueblo llano; de jóvenes y viejos; de críticos y observadores; de personas piadosas, deseosas de fervor y oración; de hombres de larga y seria experiencia y de gran cultura. Podemos esperar —dijo— que esta admiración esta especie de santa excitación, se calme; que pueda convertirse pronto en un nuevo hábito tranquilo y reposado. ¿A qué no puede acostumbrarse el hombre?, preguntó el Papa.

«Pero lo que creemos que nunca desaparecerá —precisó— es la intensidad religiosa que requiere la nueva forma litúrgica».—Efe.

NO-DO DE SUCESOS

Catorce muertos al despeñarse un autobús

Quinientas personas sin hogar a causa de las inundaciones

La Policía detiene a una banda de ladrones

SE DESPEÑA UN AUTOBUS: CATORCE MUERTOS

Katmandu, 17.—Un autobús ha caído desde una altura de veinte metros en una carretera montañosa, resultando muertas catorce personas.

Hubo otras diecinueve personas heridas que han sido hospitalizadas.—Efe.

INUNDACIONES EN EL PERU

Lima, 17.—Quinientas familias han quedado sin hogar a causa de las inundaciones provocadas por lluvias torrenciales que continúan cayendo sobre el Departamento de Lambayeque.

El pueblo más castigado ha sido el de Zana, al que el río del mismo nombre arraso en parte, provocando al mismo tiempo pérdidas por diez millones de soles a los cultivos de caña de azucar y algodon. Zana está a cuarenta y dos kilómetros de Chiclayo, capital del Departamento de Lambayeque.

Se informa por otra parte, que en los Departamentos de Piura y La Libertad continúa lloviendo y los ríos crecen. Las aguas desbordadas están causando graves inundaciones y han provocado el pánico en los pueblos costeros, cuyos habitantes se apresuraron a evacuar sus viviendas ante el peligro que corren.—Efe.

IMPORTANTE SERVICIO DE LA POLICIA

Madrid, 17.—Una banda de ladrones que había cometido robos en numerosas provincias españolas por un total de mas de dos millones de pesetas ha sido detenida por la Policía.

Por haber cometido pequeños robos en esta capital fue detenido Antonio Hita Chacón y durante los interrogatorios la Policía observó que tenía una herida en una mano y como quiera que en un robo cometido recientemente en una joyería de Córdoba se encontraron en un cristal roto en la puerta de entrada huellas de sangre, se insistió sobre el detenido que confesó que era el autor del robo en unión de otros individuos llamados Juan González Marchán, y la novia de éste, Antonia Ferro Quintero. Los detenidos confesaron su participación en otros robos en diferentes ciudades españolas. También fueron detenidos cinco cómplices y el joyero y relojero Fermín Antonón Félix, que compró relojes robados.—Cifra.

TEMBLOR DE TIERRA EN AFGANISTAN

Kabul (Afganistán), 17. — El mayor temblor de tierra del Afganistán, desde hace veinte años, ha sacudido hoy Kabul y la mayoría de las provincias del país. Duró tres minutos.

No hubo víctimas personales, pero dos pasajeros sufrieron algunos rasguños al caerse un muro sobre el vehículo en que viajaban, en esta capital.—Efe.

TUVO A SU HIJA ENCERRADA EN UNA JAULA

Tokio, 17.—Una japonesa de 34 años de edad ha muerto de inanición después de haber estado encerrada por su padre en una jaula de dos metros de superficie, según ha revelado la Policía.

La mujer, que falleció hace algunos días, fue enjaulada por su padre dentro de una oscura cabaña de la granja que este último posee en la localidad de Shizuoka, en la parte central del Japón, a unos 160 kilómetros de Tokio.

La Policía ha informado que esa desgraciada mujer, que padecía esquizofrenia, abandonó un sanatorio psiquiátrico donde había estado recibiendo tratamiento médico en el año 1955. Como su padre, que tiene 64 años, no podía costear el tratamiento mental de su hija, creyó que lo mejor era encerrarla en su propia casa.

La Policía ha declarado que la pobre mujer jamás salió de la jaula en los últimos siete años. La autopsia ha revelado que murió a falta de alimentación.

Debido a una denuncia presentada por los vecinos, el granjero está siendo interrogado por la Policía bajo la acusación de abandono de su hija.—Efe.

MAS DE CINCO MIL AÑOS DE CONDENA

Barcelona, 17.—El Tribunal de la Sección Sexta de la Audiencia Provincial ha dictado sentencia contra Antonio Llobert Torrents, Antonio Barber Jacoba y Francisco Corbella Hernández, por la estafa de pisos.

El fallo es el siguiente:

Se condena al procesado Antonio Llobet Torrents como autor de 163 delitos de estafa superior a cincuenta mil pesetas, y como autor de 864 delitos de cuantía superior a quinientas pesetas y no exceder de diez mil pesetas, con agravantes de reincidencia, a 163 penas de diez años cada una y 864 penas de cinco años, todos ellos de presidio menor, y a cuatro penas de cuatro meses y un día, con total de cinco mil novecientos cincuenta y un años, cuatro meses y cuatro días, más la indemnización a los perjudicados, que pasa de cincuenta millones de pesetas.

Al procesado Francisco Corbella Hernández, como cómplice de 162 delitos, a otras tantas penas de cuatro años de presidio menor y a 844 penas de cuatro meses de arresto mayor, más cuatro penas de cinco mil pesetas de multa, con arresto sustitutivo de 30 días por el impago de cada una. Suman en total 921 años y cuatro meses.

La pena impuesta para el procesado Antonio Barber Jacoba es de 150 delitos de estafa, como cómplice, a cuatro años de presidio menor y 800 penas de cuatro meses de arresto mayor, por otros tantos delitos de estafa, en calidad de cómplice, que no exceden de las cincuenta mil pesetas y a cuatro multas de cinco mil pesetas cada una, con arresto sustitutivo de cuatro días por impago de cada multa, que hacen un total de 766 años.

Además de estas penas e indemnizaciones se castiga a los procesados al pago de las costas mancomunada y solidariamente.

Segunda corrida de la feria fallera

Toros bravos y codiciosos de Carlos Núñez

Mejora de su grave herida Luis Miguel Sandino

Valencia, 17.—Segunda corrida de las Fallas. Seis toros de Carlos Núñez, bravos y codiciosos. Mucho viento y buena entrada.

Julio Aparicio, én su primero, con la muleta torea por bajo y sigue con naturales. Tres pinchazos y casi entera. Aplausos. En su segundo, a pesar del viento, se luce en naturales y adornos. Entera y cuatro descabellos. Ovación, petición de oreja y vuelta. El toro es aplaudido en el arrastre.

Jalme Ostos, ovacionado con el capote. Faena con pases por alto y naturales y circulares. Cuatro pinchazos y estocada. Ovación y saludos. En el otro muletea cerca y valiente para pinchazo y casi entera. Silencio.

El Pireo voluntarioso con la muleta en su primero y termina de estocada casi entera. Aplausos. En el último no puede lucirse a causa del viento. Pinchazo y entera. Silencio.

Durante el último toro fue detenida una señorita de nacionalidad española, tocada con sombrero redondo, pantalón y chaquetilla corta, que intentaba saltar al ruedo.—Cifra.

MEJORIA DE LUIS MIGUEL SANDINO

Las Palmas, 17.—Dentro de su estado de gravedad mejora el diestro Luis Miguel Sandino, herido en la novillada del pasado domingo.

El médico ha manifestado que cada vez tiene mejor riesgo sanguíneo en la pierna izquierda, en la que sufrió una fuerte cornada que le rompió la femoral.

Se cree que Sandino podrá volver a los ruedos dentro de cuatro meses.—CiCifra.

LA SEÑORA

D.ª Justa Santos Crespo

(VIUDA DE CALVO)

Falleció en Palencia el día 17 de Marzo de 1965

A los 62 años de edad

Habiendo recibido los Santos Sacramentos y la Bendición de Su Santidad

D. E. P.

Sus desconsolados hijos Eloisa, José María, Antonio, Miguel Angel, María del Carmen y María Antonia; hijos políticos Eladio Iraola, Licinia García y María del Pilar Alonso; nietos, hermanos, hermanos políticos, sobrinos, primos y demás familia,

Suplican una oración por el eterno descanso de su alma.

La conducción del cadáver tendrá lugar hoy, día 18, a las cinco de la tarde.
Misa de funeral, el día 20, a las ocho y media y a continuación la misa de familia.
Iglesia Parroquial, San José.
Casa mortuoria, Casas del Hogar, 16, 2.º, izquierda.

M.C.D.2022

ANTE EL "DIA DEL SEMINARIO"

SON NUESTROS

En las notas mensuales de mi hijo mayor, que acaba de entrar en el Seminario, viene una nota impresa que dice algo así: «El Seminario está a la entera disposición de los padres del alumno para conversar sobre la marcha del mismo, etc., etc.» Naturalmente que he encontrado la indicación acertadísima, pues nada ni nadie puede desplazar la autoridad, la responsabilidad o el interés de los padres en la futura vocación de sus hijos. Y así el Seminario, donde se conserva y se encauza suavemente, sin forzamiento alguno, esa posible vocación, establece un indispensable diálogo con esa estructura santificada, sobrenaturalizada que es la familia. La vocación del hijo ha de ser obra de ambos, de la familia —donde ha surgido— y del Seminario que la recibe y la conserva.

Pero pienso que la vocación de mi hijo es algo que interesa no sólo a sus padres, a nosotros, y a los superiores del Seminario. Mi esposa y yo hemos participado con alegría —aunque una alegría que está templada por el sacrificio, por la donación, por la dureza de la ausencia— a los restantes miembros de la familia y de los amigos. Los hermanos, mis restantes hijos, rezan cada noche para que Dios quiera aceptar y crecer la vocación de Pablo. Van siendo conscientes de que también de ellos depende este logro. Los matrimonios de nuestros «Equipos», en su oración común, incluyen también esta intención nuestra, que ellos saben en buena parte suya, pues ésta es la primera vocación del grupo. Y ahora mismo, amigo lector, cuando yo escribo para ti, aunque no te conozca, estas reflexiones, estoy colocando sobre tu conciencia y tu amor esta llamada que ha hecho Dios a mi Pablo, y este impulso con que él, generoso, quiere responder «sí».

Yo no sé si, al final, mi hijo será sacerdote. Desde que nació su madre y yo hemos pedido humildemente esta gracia. Era nuestro «te Deum» por nuestro amor mismo; era primicia y diezmo en nuestro ofertorio de los días y los trabajos. Pero aunque la vocación no se confirmara, la experiencia que estamos viviendo ya nos ha hecho reflexionar, nos ha hecho sentirnos responsables no sólo de nuestro hijo, sino también de sus compañeros de vocación, los que comparten con él mesa, «camarilla» y estudio y los que, sembrados por todo el mundo, son la respuesta de una generosidad abnegada y heroica que les convertirá en los hombres de la palabra y del misterio, del ofertorio y de la misericordia. Y comprendemos así que no sólo hacemos hijos nuestros a tantos chiquillos, ampliando nuestra paternidad a escala de Cuerpo Místico, sino que el amor nos empuja a sentir nuestros, en el gozo, la tristeza y la responsabilidad, a los que ya hicieron definitivo aquel «sí».

El sacerdote es obra de todos. Resultará fácil cargar sobre las pobres espaldas del hombre de la sotana su mayor o menor cultura, su mayor o menor «puesta al día», su santidad o sus pecados, incluso. Porque resulta que todo eso es también tarea nuestra. Si tuvimos sacerdotes científicamente poco preparados, ¿no influiría en ello, poderosamente, nuestra escasa generosidad a la hora de la oración y de la dádiva, nuestra indiferencia por sus problemas incluso materiales, nuestro escaso entusiasmo para crear en torno al sacerdote un clima de cariño, de comprensión y de ayuda? Si hay pocos sacerdotes, ¿no será porque nosotros mismos somos en buena parte responsables de su escasez? Ya sabemos que hoy no basta cualificar el índice religioso de un país por el porcentaje de sacerdotes que en él trabajen. Quizá haya pocos, pero estén bien asistidos por equipos de apóstoles seglares organizados, fuertes, formados, animosos. No se trata de que el mundo sea mejor porque haya un sacerdote por cada tantos fieles. Dios no actúa con estas estadísticas elementales, cierto. Pero es igualmente cierto que la levadura de Dios que es el sacerdote es fundamentalmente necesaria para construir un mundo mejor, un mundo cristiano, y que muchas comunidades humanas están privadas de su ayuda, abandonadas, huérfanas sin un padre de todos que sea ministro de sus súplicas, que reviva para ellos, en cada Misa, el misterio Pascual, y que sea mano que ejerce el amor de Dios y dispensa los dones de lo alto.

El sacerdote es cosa nuestra, de los hombre y mujeres que andamos atareados por el ancho mundo. Los tendremos mejores si sabemos merecerlos, si los queremos, si les atendemos especialmente en las difíciles etapas de su formación. También nosotros tenemos una vocación: la Iglesia. Es aquí donde nuestro amor a Dios debe ser demostrado.

José María Pérez Lozano

La vida en la Región

Distinción pontificia a dos familias leonesas

El domingo se celebrará en Valladolid el II Certamen Nacional de Piano

LEON

NUEVE CANTEMISAS EN LOS CAPUCHINOS. — El pasado domingo, en la iglesia de los Padres Capuchinos (San Francisco), de esta localidad, nueve sacerdotes capuchinos, ordenados el día anterior por el señor Arzobispo de Anking, Monseñor Melendro, celebraron simultáneamente su primera misa.

La ceremonia fue muy emotiva. Todos los sacerdotes oficiaron simultáneamente su primera misa en los distintos altares.

Asistieron numerosos fieles, entre los que se encontraban los familiares de los misacantanos.

A la solemne ceremonia asistieron el R. P. Provincial de los Capuchinos de Castilla Francisco Monieras y todos los miembros de la Comunidad del convento de León y los alumnos del Colegio Teológico.

EXPOSICION DE PINTURA EN EL COLEGIO LEONES. Han comenzado los actos patronales en el Colegio Leonés, con motivo de las fiestas de San José.

En el teatro "Trianón", el cuadro artístico del colegio representó la obra "Huracán sobre el Caine". En los entreactos hubo una exhibición de gimnasia.

El lunes, por la tarde, se verificó la inauguración de la exposición de pintura de varios artistas ya famosos, ex alumnos del Colegio, como Vela Zanetti, Luis Sáenz de la Calzada, Angel Armesto, Efrén Muñoz y Angel Román

Esta exposición se ofrece en la Caja de Ahorros.

Habrá un triduo a San José y otros actos.

DISTINCION PONTIFICIA A UNAS FAMILIAS LEONESAS.— El domingo, en el Seminario Mayor de San Froilán, se celebró un emotivo acto, durante el cual el doctor Almarcha, obispo de la Diócesis, impuso a dos familias leonesas la medalla "Pro Ecclesia et Pontifice", concedidas por el Papa.

Las familias homenajeadas son: la de Fernández Fuentes, que han tenido once hijos, de los cuales ocho son religiosos y la de García López, que ha tenido once hijos, nueve de ellos religiosos y uno todavía seminarista.

AMPLIACION DEL PALACIO MUNICIPAL. — El Ayuntamiento ha acordado ampliar el palacio municipal, aprovechando los solares que van a resultar del Teatro Principal.

El presupuesto de las obras de ampliación se aproxima a los 15 millones de pesetas.

SEGOVIA

MAS DE CUATRO MILLONES Y MEDIO DE PESETAS PARA LA MEJORA DE LA RED DE CAMINOS FORESTALES.—El gobernador civil ha recibido una comunicación del subsecretario de Agricultura, en la que le da cuenta de la concesión a la Jefatura del Distrito Forestal, de la cantidad de 4.586.163 pesetas, para construcción y conservación de vías; incremento de la producción y construcción de caminos forestales.

UN ARCO DEL ACUEDUCTO TAPIADO.—Los segovianos han recibido una sorpresa y no grata, al observar que, de la noche a la mañana, ha sido taplado uno de los tres arcos del acueducto situados junto a la Plaza de Avendaño.

Parece ser que se ha querido acotar dicho espacio para que sirva de almacén para las herramientas que se utilizan en los trapajos de reconstrucción de la muralla.

Pero esta medida disgusta, pues se comete un desafuero con el acueducto y se pide vuelva el arco inmediatamente a su primitivo estado.

OBRAS EN LA MURALLA. — Se vienen realizando trabajos de revoco de fachadas en los edificios de Santa Columba, por cuenta de la Dirección General de Bellas Artes, como continuación a la serie de obras de restauración del lienzo de la muralla que se vienen llevando a cabo.

En la parte del Corralillo de San Sebastián se restaurarán las almenas y otras partes deterioradas de la muralla.

VALLADOLID

INAUGURACION DEL FORO DE AGRICULTURA EN EL COLEGIO MAYOR "LA SALLE".— El domingo se inauguró, en el Colegio Mayor "La Salle", de esta ciudad, el Foro de Agricultura, asistiendo el director general de Economía y Producción Agraria, don Salvador Serrat con otras personalidades.

Al acto asistieron muchos labradores de la provincia y buen número de universitarios.

II CERTAMEN NACIONAL DE PIANO.—El día 21, domingo, a las 11,30 de la mañana, se celebrará la fase final del II Certamen de Piano, con la intervención de Valentina Rosalía Díaz Pacheco (distrito de Barcelona); María Flor Rodríguez Riego y Alejandro Moreiras Blanco (distrito de Madrid) y María del Mar Gómez Faliete (distrito de Valladolid), interpretando cada uno los conciertos número 23, de Mozart; número 1, de Beethoven y concierto en Re de Haydn.

A las siete y media, en el Colegio Mayor "La Salle", serán las Justas Musicales Universitarias, con ocasión de la clausura y entrega de premios de este Certamen.

La salud de vuestros hijos está amenazada por la Difteria, la Tosferina y el Tetanos.

¡Llevad a vacunar a vuestros hijos!

El viernes día de S. José

Vía Crucis en la Catedral

No conviene interrumpir los Vía-Crucis, que con tanta solemnidad y concurrencia de público se vienen celebrando en la S. I. Catedral a pesar de la fiesta de San José, y por eso, el próximo viernes, día 19, se celebrará tan piadoso acto a las ocho de la noche en nuestro primer templo.

Recuerden, que el acto comienza a las ocho, con unas palabras de nuestro amadísimo Prelado, que, como es natural, aprovecha la presencia de tantos fieles para hablar sobre temas de vital interés.

El último viernes expuso en pocas palabras la transcendencia del Sacrificio de la Cruz, del que es renovación y prolongación el de la Santa Misa; no una devoción más, sino la devoción substancial del pueblo cristiano, y de la que, dijo San Francisco de Sales, que era como el sol de las demás devociones.

Por eso, la insistencia de nuestra Santa Madre Iglesia en educar y formar a sus hijos con la nueva Liturgia, a fin de que participen con más eficacia y provecho de sus cuantiosos frutos.

Esperamos, que cada viernes y con la mayor puntualidad, asistamos y practiquemos ese hermoso acto del Via-Crucis, junto a nuestro Prelado y Cabildo en la Iglesia Catedral.

BOLSA Y FINANZAS

Cotizaciones de los mercados de valores e impresiones de la jornada facilitadas por el BANCO DE BILBAO y la AGENCIA CIFRA

Correspondiente al día 17 de marzo de 1965

BOLSA DE MADRID

BANCOS: Exterior, 562.—Central, 1.154.—Banesto, 1.405.—Hispano, 985. —Rural, 278.—Popular, 848. — Mercantil, 389.

ELECTRICAS: H. Española, 362,75. —Nansa, 123.—Sevillana, 218,5.—Madrileña, 240.—FECSA, 271.—Fenosa, 274.—Leonesa, 186. — Chorro, 182.— R. Zaragoza, 170,25.

SIDEROMETALURGICAS: Auxiliar FF. CC., 100.—Material y Construcciones, 77.—Seat, 279.—Fasa, 725. —Altos Hornos, 84.—S. Ana, 126,5.

MINERAS: Duro Felguera, 60,5. — Rif, 186.—Ponferrada, 526.

QUIMICAS: Industrias Aragonesas, 145,5.—Explosivos, 154. — Petróleos, 529.—Hidro-Nitro, 95.

CONS. E INMOBILIARIAS: Dragados y Construcciones, 333.—Urganizadora Metropolitana, 203.—Urbis, 12,5.—Hidrocivil, 60.—Encinar de los Reyes, 82.

ALIMENTACION: Ebro, 464. — El Aguila, 460.—G. Azucarera, 124.

TEXTILES: Fefasa, 101.—Sniace, 230.

VARIAS: Campsa, 187.—Construcción Naval, preferentes, 61,5.—Tabacalera, 202. — Telefónicas, 158,5. — Transmediterránea, 155.—M. Madrid, 185.

BOLSA DE BILBAO

BANCOS: Banco de Bilbao, 1.060. —Banco de Vizcaya, 1.053.

QUIMICAS: Papelera Española, 220.—Sefanitro, 256.—Unquinesa, 126. —Nitas, 95.

VARIAS: Vascongados, 97.—C. Lemona, 495.

SIDEROMETALURGICAS: Altos Hornos, 84.—B. Wilcox, 115.—Basconia, 153.—Euskalduna, 100.—Cerrajera de Mondragón, 203.—S. Bárbara, 57.

ELECTRICAS: Iberduero, ordinarias, 400.—Viesgo, 218,5.—R. Zaragoza, 170.—Hidrola, 362,5.

BOLSA DE BARCELONA

Petróleos, 525.—Explosivos, 152. — Cros, 226. — La Maquinista, 95. — A. Barna, 264.—Motor Ibérica, 420.— T. Filipinas, 395.—Sansón, 222.—Asland, 285.—Industrias Agrícolas, 400. —Catalana de Gas, 212.

BANCO DE BILBAO

Banca. — Operaciones de Bolsa. — Pago de negociables de trigo

Mayor Pral., 79. — PALENCIA

BANCO DE SANTANDER
Fundado en 1857
Caja de Ahorros
Banca - Cambio - Bolsa
Mayor Pral., 21 PALENCIA

BANCO CASTELLANO
Fundado en 1900
Toda clase de operaciones de Banca . Pagos S. N. Trigo
Don Sancho, 3 Telfs. 2086 y 2733

Cuatro Cantones

Recordando, y...

Sirviendo de vestíbulo semanal a la fiesta grande de San José, está la campaña pro Seminario.

En la ciudad y diócesis de Palencia el Seminario pasa a ocupar un primer plano de actualidad.

Todos los años surgen los pasquines en los muros, se distribuyen las octavillas en templos y centros públicos, la Prensa tiene el tema sacerdotal a punto, la Radio asimismo prodiga el capítulo cordial del Seminario. De esta forma, Palencia, atenta a algo que le es muy entrañable, va bordando su tradicional campaña. En realidad lo mismo de siempre, igual que los años que pasaron. Pero, en verdad, ¿qué innovaciones pueden establecerse en una campaña de este tipo, cuando se trata de algo tan íntimamente vinculado a todos y cada uno de los palentinos de buena voluntad?; ¿es que el día familiar del «santo» del padre o de la madre puede ser cambiado en su celebración, en una mutación en que el cariño y el afecto y el regalo, desaparezcan?

Esto sucede con la campaña pro Seminario; cada año igual: rezar por el Seminario, mirar al Seminario, acordarse del Seminario, ayudar —cada cual como pueda— al Seminario. ¿Qué otras cosas van a poder pedirse?

Sin embargo, la campaña tiene que repetirse, aunque vaya siempre por los mismos cauces; al igual que el calendario nos dice cada año que tal o cual día es el «santo» del padre o de la madre, y que dicha jornada ya anda cerca. La campaña tiene que existir, y el nombre del Seminario ha de proyectarse con una tremenda vivacidad. Es sencillamente recordar..., solo recordar...: ¡19 de marzo, día de San José, «Día del Seminario»!

...Recordar; basta. Lo demás lo hace el corazón. Que el corazón ya sabe mucho de estas cosas; sabe que la provincia de Palencia guarda como un privilegiado patrimonio su fe y su fervor; sabe que los sacerdotes son la constante llama viva, el pábilo encendido entre la cera de las gentes, para seguir alumbrando esa fe y ese fervor, de que los palentinos estamos orgullosos; el corazón sabe que el sacerdote orienta y perdona y aconseja y comunica al propio Dios y empuja los vientos de la santificación; saben que el sacerdote aquieta y tranquiliza los espíritus, y muestra la llanura clara del camino recto; y sabe el corazón que los sacerdotes se troquelan en el Seminario, que en el Seminario estudian y se forman, y se hacen eso, ministros de Dios.

...Y sabe el corazón —¡cómo no lo va a saber el corazón!— que al Seminario, por lo tanto, hay que ayudarle, y dotarle de todo lo mejor, para que no escasee ningún medio que pueda cooperar a una mejor, mayor y más briosa formación de los jóvenes estudiantes que aspiran a ser sacerdotes.

Por eso, porque el corazón se sabe de memoria todas estas cosas, la campaña pro Seminario no viene a enseñarlas de nuevo; viene, sencillamente a recordar. Lo que cada uno tiene que hacer después, para su cooperación espiritual, moral y material, al Seminario, es cosa privativa de cada palentino.

Y nosotros también; desde nuestro ventanal periodístico de cotidiano comentario, unimos nuestras columnas a ese aldabonazo a la memoria de nuestros lectores, para decir —a nuestro modo— que el día 19 es, además de San José, y por ser San José, «Día del Seminario». Y nada más..., porque del resto, y del modo, manera y generosidad con que Palencia brindará y dará su ayuda al Seminario, ya estamos seguros y confiados.

Don José Gregorio Martín Moreno, en el ciclo "España durante el siglo XIX"

Pronunciará una conferencia en el Instituto "Jorge Manrique"

El próximo jueves, día 18, a las ocho de la noche, en el paraninfo del Instituto «Jorge Manrique», de Enseñanza Media, continuará el ciclo de conferencias «España durante el siglo XIX», organizado por el claustro de Profesores del Instituto y la Asociación de Padres de Alumnos.

El catedrático de Historia del Instituto de E. M. de Astorga, don José Gregorio Martín Moreno, pronunciará una conferencia sobre «El desarrollo económico de la España decimonónica».

El señor Martín Moreno es asimismo catedrático de la Escuela de Artes y Oficios de Astorga, y colaborador de las principales revistas de Historia, de España. Ha sido profesor auxiliar de la Facultad de Filosofía y Letras, de Valladolid. Es autor de una tesis sobre un estudio geográfico de la Sanabria.

La entrada es pública.

La revista hablada poética "Juan de Baños" en FROMISTA

El domingo, día 21, actuará en Frómista la Revista Hablada Poética «Juan de Baños», de la O. S. Educación y Descanso, que como bien saben nuestros lectores recorre actualmente la geografía palentina portando un mensaje ideal de versos.

Ahora es Frómista la localidad que va a recibir la visita de «Juan de Baños», precisamente en el día que hace su entrada oficial la primavera.

El acto, que dará comienzo a las doce de la mañana aproximadamente y estará presidido por las autoridades locales, se celebrará en el «Cine Alcázar», prometiendo ser mucha la asistencia dado el interés despertado en Frómista por este acto cultural.

Además de las habituales páginas poéticas, con intervención de destacados poetas palentinos, actuarán los Coros y Danzas de la Sección Femenina y Educación y Descanso de Palencia.

Del resultado de este importante acto cultural de Frómista, daremos oportunamente amplia información a nuestros lectores.

Jefatura Provincial de Sanidad

ANUNCIO

A los señores Alcaldes y Veterinarios Titulares de la provincia

En el «B. o.» de la provincia, número 32, del día 15 de los corrientes, se ha publicado una Circular de esta Jefatura, a la que habrán de atenerse las autoridades que en ella se mencionan, para colaborar con el Excelentísimo señor Gobernador Civil en la campaña acerca de la producción y venta de leche sana y nutritiva.

Palencia, 16 de marzo de 1965.— El Jefe Provincial de Sanidad, Mauro Martín de Prado.

ISAURO AYESTARAN SIMAL

MEDICO DEL SANATORIO PSIQUIATRICO DE SAN LUIS

Pasa su consulta en Plaza de San Pablo, 4-5.º Dcha.

Información Municipal

Sesión de la Comisión Permanente

El pasado martes celebró sesión la Permanente Municipal, a las ocho y media de la noche.

OBRAS.—Se autorizó a don José Morales Mayo la construcción de un edificio con 20 viviendas subvencionadas y locales comerciales en el Paseo de los Frailes, 1.

A don Perfecto Domingo Amor, la construcción de 8 viviendas subvencionadas y locales comerciales, en General Mola.

Y diferentes obras a don Tomás Quintanilla, don Felicísimo Prieto, don Cándido Guantes, doña Felisa Cabeza, don Luis Leal, don Pedro González, don Emilio Martín, don Félix Ortega, don Heliodoro Arroyo, don Saturnino Barcenilla, don Olegario Moreno y don Ramón García.

ANUNCIOS. — Se autorizó a doña Cristina Férez Francisco la colocación de un anuncio luminoso, en Mayor, 110; a don Manuel Sieiras otro luminoso en Plaza de San Lázaro, 1; y a don Leoncio Marín, otro luminoso y cambio de otro, en una fachada.

ACOMETIDAS. — Se autorizaron las acometidas al colector que interesan don Mariano Pajares, don Manuel García Robles, don Crescencio Asensio, don Moisés Gómez y don Teodoro Fernández.

CEMENTERIOS.—Se concedieron propiedades de sepulturas a don Julio González Misas, don Miguel Provedo, doña Cecilia Arenillas, don Jesús y doña Anita Cantera, don Pedro Arrabal, doña Demetria García y doña María Enríquez.

INSPECCION.—Se aprobaron once actas de inspección que han sido levantadas por el Servicio de Inspección de Rentas y Exacciones, por diferentes conceptos, aprobando las liquidaciones practicadas.

—Dada cuenta de un acta de constancia de hechos, que ha sido levantada a "Dragados y Construcciones S. A.", en 25 de abril de 1962, sobre impago de derechos y tasas por licencia de construcción de un edificio sito en la Avenida de Asturias, proponiendo la aprobación de la liquidación practicada, que asciende a la cantidad de 92.135,86 pesetas, por aplicación de la ordenanza número 7, se acuerda su aprobación.

—Se aprobaron las liquidaciones practicadas, como consecuencia de las actas de inspección levantadas por inspectores del Servicio de Inspección de Rentas y Exacciones, por diferentes conceptos y que ascienden a 9 actas por importe total de 20.422,81 pesetas.

PLUS VALIA.—Se aprobaron varios expedientes de plus valía.

TRAFICO. — Se autorizó a doña Beatriz Vázquez y a don Celestino de la Corte, la sustitución de los vehículos que actualmente tienen para el servicio de taxis, por otros dos matrículas P.-8.014 y P.-8.721, respectivamente.

—Se autorizó a don Segundo González Merino, concesionario de la línea de viajeros Palencia-Villarramiel, para situar la parada de los coches de viajeros en la Plaza de Isabel II, en lugar de la calle del Cardenal Almaraz, donde lo venía haciendo, por las razones que se exponen.

—Pasó a estudio del Pleno la propuesta de reforma de varios artículos del Reglamento de vehículos urbanos de esta capital, para adaptación del mismo al Reglamento Nacional de Servicios Urbanos de Transportes de automóviles ligeros, de 4 de noviembre pasado.

RECLAMACIONES. — Se resuelve favorablemente la reclamación presentada por don Gabriel Villamayor Rapún, contra la superficie asignada en el Padrón del arbitrio de "Solares edificados y sin edificar del año 1964", por los terrenos y edificaciones que posee el reclamante en el Paseo de Nuestra Señora de los Angeles, fijándose nuevas superficies.

CORRESPONDENCIA. — Se dió cuenta de la correspondencia oficial recibida y de las disposiciones dictadas por diferentes departamentos ministeriales y organismos provinciales y locales durante la semana, entre las que figuran: Orden del Ministerio de la Gobernación de 18 del pasado febrero, modificando la Orden de 11 de noviembre de 1957 y artículo 22 del Reglamento de Funcionarios de Administración Local, a efectos de señalar en la convocatoria de oposiciones y concursos del personal, las que han de insertarse extractadas en el "B. O. del Estado".

Y circular de la Jefatura Provincial de Sanidad sobre control de producción y venta de leche cruda de 11 de marzo ("B. O. P." de 15 de marzo).

SUBASTAS.—Se acordó anunciar dos subastas para la ejecución de las obras acordadas por el Ayuntamiento para ampliación y reforma del alumbrado en la Avenida del General Goded (tramos comprendidos entre el Puente de Hierro y Puente Mayor, una de ellas y Puente Mayor, Avenida de Simón Nieto, la segunda, de acuerdo con el pliego de condiciones aprobado por el Ayuntamiento para esta clase de obras.

"Aurora"

Compañía Anónima de Seguros. — Domicilio social, BILBAO

INCENDIOS, VIDA, ACCIDENTES, TRANSPORTES

Subdirector en PALENCIA, Carmelo Andrés García-Cuenca

C/. Cura, 2, 1.º, (esquina Plaza San Lázaro). Telf. 3727. Apartado 129

Inspector: Nicolás Benito de Rodrigo

SUBDIRECCIONES Y AGENCIAS en todas las capitales

anuncios por palabras

Alquileres

SE ARRIENDA molino harinero, autorizado para trigo y piensos, con viviendas y demás edificios. Para tratar, en Antigüedad. Teobaldo Serrano.
TOMARIA en arriendo gallinero con vivienda, próximo capital. Ofertas, en portería casa Pastor.
NECESITO piso con calefacción central, pago 2.500 pesetas. Informes, esta Administración.
NECESITO piso o local céntrico en renta para oficina. Dirigirse por escrito a Publicidad Anuncie. Santiago, 5. Valladolid.
SE ALQUILA primera planta para oficinas o similar. Teléfono 3194.

Automóviles

ALQUILER sin chofer Seat 600-D, Seat lujo 1.500. Ultimos modelos. Autos Espino. Avenida Cuba, 2. Teléfonos 1764-3631.
AGENCIA España, Academia conductores, enseña mejor, aprueba antes. Don Sancho, 16. Teléfono 2258.
AUTO Escuela Carmelo, le enseñará a conducir pronto y bien. Martínez de Azcoitia, 3. Junto Banco Santander.
VENDO Dauphine aero estable. Surtidor gasolina. Saldaña.

Compras

COMPRO cebada. Cereales Leandro. Avenida Valladolid, 20.

Fincas

SE CEDEN locales para almacenes en renta o en venta. Razón, Hotel Central.
CHABOLA, en falda del monte, bien situada, se desea comprar. Informes, Almacenes Sendino.
VENDO en Palencia casa libre, 25.000 pesetas, agua, water, corral, dos habitaciones, cocina. Escribid a Josefa Vázquez. Carretera Cehosa. Venta Baños.
SE VENDE o se cambia casa en el Cristo. Calle La Alegría, núm. 10, por camioneta. Informes, Rizarzuela, 35.

Ganados y aves

SE VENDE un macho siete años, cuatro dedos. Félix Parte. Calahorra de Boedo.
VENDO 20 ovejas para carne y 27 corderas. Para tratar, José Gutiérrez. Dehesa de Macintos.
VENDO vaca preñada, cuatro meses, 16 litros; ternero un mes, igual permuto por ovejas. Alfredo Val. Herrera Valdecañas.
SE VENDEN cerdos destete. Paseo del Otero, 63. Tejido.
SE VENDE cerda 180 kilos. Carretera Villamuriel. Florencio Marín.
SE VENDEN dos novillas en Astudillo. Jesús Martín.
VENDO dos mulas 6 años. Villaumbrales. Florencio Martínez.
VENDO novillos carne, novillas vida de raza, José María Garrán. San Nicolás. Palencia.
VENDO dos mulas a elegir entre cuatro, media edad, toda prueba. Baldomero Reol. Becerril de Campos.
VENDO mula cuatro años. Florencio Díez. Fuentes de Nava.
VENDO 55 ovejas emparejadas con corderas extremadas. Cardeñosa. Luis Miguel.
VENDO 14 cerdos destete. Vicente Izquierdo. Meneses.
VENDO cerdos al destete. Detrás Campsa. Francisco García.
VENDO 20 ovejas emparejadas con corderas a extremar. Cardeñosa. Velasco.
VENDO cien corderas extremadas. Cardeñosa. Velasco.
POLLITAS "Comet", estirpe americana, un día y recriadas; machitos para carne. Comercial Avícola. República Argentina, 16. Tlfno. 2519.
SE VENDEN noventa lechazos inmejorables. Moisés Alonso. Ventosa de Pisuerga.
VENDO cuatro vacas holandesas, dos próximas al parto, otras dos paridas de un mes. Florentino Villaescusa. Herrera de Pisuerga.
VENDO cabra extraordinaria, abocada parir. Fuentes de Valdepero. Anacleto Camina.
SE VENDE macho para carne o trabajo. Riberos de la Cueza. Desiderio Pedrosa.

Maquinaria y Reparaciones

PARA tractor: Arados basculantes, de discos, reversibles, fijos, remolques, cultivadores, gradas, rastras. Repuestos "Bellota", vertederas triplex. Almacenes maquinaria Ortega y Ortiz de Zárate.
NEUMATICOS, correas de ventilador, correas trapezoidales. Navamuel. Casado del Alisal. E. Teléfono 1937.
ARADOS para tractor, gradas, cultivadores, niveladoras, bombas, motores, cosechadoras, rastrillos, básculas, correas, cojinetes, vertederas "Triplex", aceites, grasas, recambios. Almacenes Pinacho.
ASEGURE su cosecha con cosechadora Santana.
MOLINO de crucetas Víctor Gruber, 10 HP, con motor, vendo muy económico. Ap. 89. Palencia.
SE VENDE máquina segadora y aventadora y demás aperos de labranza. Tratar, Jesús Lomas. Amusco.

Trabajo

SE PRECISAN oficiales y ayudantes de pintores, buenos sueldos. Jacinto Martín. Avda. Valladolid, 23.
SE OFRECEN asistentas por horas. Razón, Casas Parque, 15.
SIRVIENTA, se necesita, 3 personas mayores, para Madrid. Razón, Hotel Jorge Manrique. Sr. Cuadros.

OFICIALES albañiles necesita Madrigal, S. A.

SE NECESITA cocinera. Plaza San Lázaro, núm. 1.
CHOFER para coche turismo, con varios años de práctica, se necesita en Almacenes Sendino.
SE NECESITA camarera de piso y chica para limpieza, buen sueldo. Razón, Hotel Central.
SE NECESITA botones, 14, 15 años. Círculo Mercantil.
APRENDIZ 14 años, se precisa, para taller Hispano Oliwetti.
PELUQUERIA Lourdes, especialista en armonizar sus rasgos físicos al peinado. Calle Saldaña, 2 (Cine Otero).
AGRICULTORES, contratistas, se ofrece tractor 65 HP. Informes, en esta Administración.
ASISTENTA, necesito, de mañana a cinco tarde. Ricardo Cortes, 2. Barrio María Cristina.

¡DUEÑA DE CASA!. — Las clases del curso de Formación Profesional serán dadas solamente los JUEVES, de cinco a ocho de la tarde.

SIRVIENTA para fija, bien retribuída, se necesita en General Franco, 13, primero.

Transportes

NUEVOS autos-capitonés, 30 y 50 m3. Transportes Arribas. Plaza Mayor, 13. Teléfono 22988. Valladolid.

Traspasos

TRASPASO tienda muebles. Laurencia Ruiz. Carrión de los Condes.
POR AUSENCIA, traspaso en Comillas zona veraniega, ultramarinos y bebidas con pequeña vivienda, muy económico. Ricardo Ajo.

Varios

VISITE el Trust del Mueble, paraninfo de elegancia mobiliar. Muro, 2 (detrás del Gobierno Civil). Palencia.
VENDO camión Ebro. Seat 600 y cortaforrajes ensilador Zaga. Carrión de los Condes. Miguel Boto.
VENDO dos carros vacas, prensa para paja y alfalfa, 4.000 kilos cebada cervecera y corriente, 1.000 de avena y 1.000 de garbanzos. Nicolás. Villasila.
VENDO mula 9 años, 8 dedos y simiente Alfalfa. Autilla. Máximo.
VENDO Vespas, Vespacares seminuevas, palas cargadoras de remolacha y tractor Carterpilla oruga. Obispo Fonseca, 27. Transportes Bravo.
SE VENDE carro entoldado y mula de la marca. Paredes de Nava. Santiago Payo.

Vehículos

VENDO tractor Bylarrus, 45 HP., o cambio por furgoneta Citroen. Valbuena de Pisuerga. José Luis Aguado.

Ventas

CEMENTOS, calidad y precios. "Jala", S. A. Teléfonos 2062, 3458, 1519.

PUERTAS, ventanas, precios económicos. Hernando. R. Argentina, 7.
LABRADORES, dispongo lentejas todas variedades para siembra, perfecta selección. Almacenes Morales. Modesto Lafuente, 4.
AGRICULTORES: Cebada cervecera y lentejas verdes, para pagar en septiembre, contratando o no la producción. En Avda. M. Rivera, núm. 5. Benigno Martín.
LENTEJAS para siembra, dispongo de todas clases. Almacén de José Martín García. Casado del Alisal, 39.
AGRICULTORES: lenteja seleccionada para siembra, pago septiembre. Cereales Frechoso. Frente Estación Renfe.
SEMILLA alfalfa extraordinaria. Calle Guzmán el Bueno, 9. Teléfono 3337.
VENDO 200 kilos semilla de alfalfa. Vicente Díez. Becerril de Campos.
VENDO alfalfa. En Capillas, Hijos de Vitaliano Sánchez.
VENDO futbolines económicos, también alquilo. Plaza Francisco Franco (Estanco). Palencia.
VENDO semilla de alfalfa y garbanzos. Tomás Infante. Villaumbrales.
VENDO maíz y veza. Francisco Martínez. Rivas.
VENDO rastrillo de alfalfa. Martín Carpintero. Grijota.
VENDO 8.000 kilos alfalfa empacada. Alejandro Fernández. Villamuriel de Cerrato.

M.C.D.2022

LOS INTOCABLES

CAPITULO 2

POR ELIOT NESS
CON OSCAR FRALEY

Eliot Ness, ante el Procurador de los Estados Unidos

¿Habría una docena de policías honrados?

NESS OBTUVO CARTA BLANCA, PERO ESCUCHO ESTA ORDEN: "¡QUIERO RESULTADOS!"

RESUMEN DE LO PUBLICADO

En 1929, la ciudad de Chicago se hallaba dominada por el mundo del crimen y de la ilegalidad. La administración, corrompida o sobornada, se había aliado con las fuerzas del mal para explotar a los indefensos ciudadanos. Tres mil policías y varios cientos de agentes de la prohibición —brigada especial destinada a reprimir el tráfico de alcohol durante los años de la «Ley Seca»— no habían logrado plantear batalla a las bandas que se enseñoreaban de la ciudad.

Eliot Ness, agente de la «prohibición», de 26 años de edad, idea un plan de ataque al vicio y a la corrupción. Después de haber presentado su plan a las autoridades, espera, impaciente, la respuesta oficial.

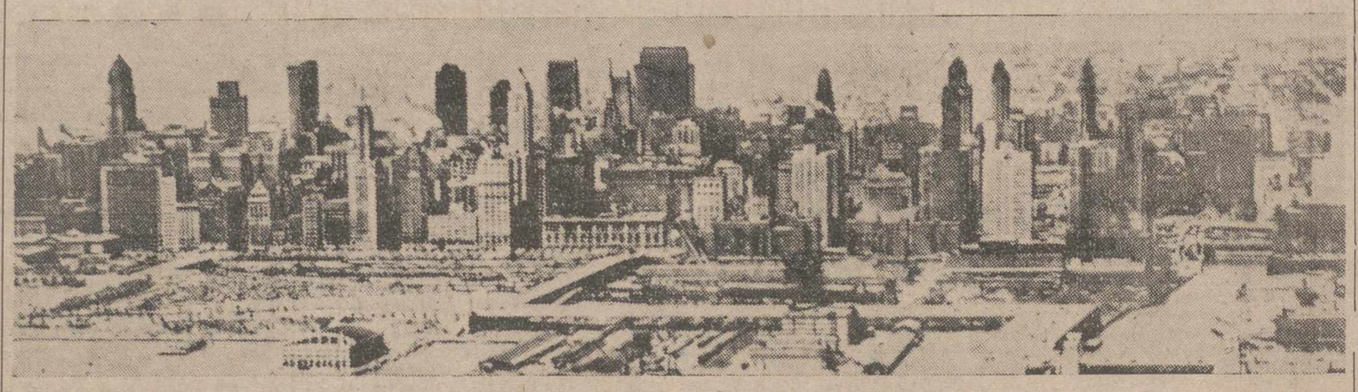

Esta ciudad gigantesca, Chicago, donde habían fracasado tres mil policías y varios cientos de agentes de la Prohibición, debía ser el escenario en donde Ness, con un puñado de hombres, plantease la batalla sin cuartel a las fuerzas del mal, derrotándolas.—(Foto EUROPA PRESS)

Eliot Ness, presentó su proyecto al Procurador de los Estados Unidos. Obtuvo de él toda clase de facilidades y el encargo de dirigir por sí mismo todo el plan. (Foto EUROPA PRESS)

Fue durante uno de esos períodos de depresión cuando, al regresar una tarde a mi oficina, encontré un memorándum entre las carpetas de mi escritorio. Al principio, no creí lo que leían mis ojos. Mi corazón comenzó a latir más rápidamente cuando releí despacio, las líneas manuscritas en la hora correspondiente al día de la fecha:

«Al Procurador de los Estados Unidos le agradaría recibirle en su oficina, hoy, a las cuatro de la tarde».

Aún no eran las dos y mi impaciencia me hizo revolverme, inquieto y nervioso, por el despacho, sin poder poner en orden mis ideas. Llegué al despacho del Procurador una hora antes de la fijada y, sentado en la antesala, esperé impaciente a que las manecillas del gran reloj de la pared señalasen las cuatro.

Detrás de una barandilla de madera dos muchachas estaban ocupadas, escribiendo a máquina, ignorando mi presencia. Pero cuando las saetas del reloj señalaron las cuatro, una de ellas levantó el teléfono y habló suavemente a través del auricular.

Después se acercó a la barandilla, abrió la puerta y vino hacia donde me hallaba sentado.

—El señor Johnson le recibirá —indicó sonriendo.

EL PROCURADOR DE LOS ESTADOS UNIDOS

El Procurador de los Estados Unidos era un hombre pequeño, tal como un gallo de pelea, que se encontraba casi perdido tras una montaña de papeles que se levantaba frente a él, sobre un escritorio tan grande como una mesa de billar. Me señaló una silla, junto a una esquina del escritorio.

—Tome asiento y excúseme por un momento, señor Ness. Detesto a la gente que me hace esperar y odio tener que hacer esperar a los demás, pero debo terminar ahora mismo con estos papeles. Tome un cigarro —añadió, señalando una caja de tabaco— y póngase cómodo.

—Gracias —contesté—. No fumo. Yo no tengo prisa, señor.

George Emerson Q. Johnson volvió a hundirse en sus papeles y durante los minutos siguientes tuve que reprimir mi impaciencia mientras el ingenioso abogado, nacido en Iowa, leía y firmaba varias cartas. Mientras tanto, recordé que conocía a ese hombre que ejercía la abogacía en Chicago desde principios de siglo y ya tenía cerca de 60 años. Sonreí al recordar que, cuando le preguntaron qué significaba la Q. de su nombre, John admitió que no significaba nada, sino que simplemente la había adoptado para distinguirse de los otros Georges E. Johnson.

La mesa del antiguo muchacho granjero de Iowa escogido para usar del látigo federal sobre las espaldas de Al Capone, estaba repleta de papeles con los que trabajaba; además, la cajita del tabaco, una pluma en una escribanía de plata y un calendario de hojas sueltas, anunciando en letras negras que la fecha era el 28 de septiembre de 1929.

De pronto, Johnson suspiró profundamente, volvió a poner los papeles en el montón y llamó a su secretaria. Entonces, después de haberle entregado las cartas firmadas y de esperar a que saliera y cerrada la puerta tras ella, se irguió en su silla y me miró.

—Ahora vamos a hablar de negocios, joven —me dijo.

—Sí, señor —contesté—, esperando que echara a rodar la bola.

No esperé mucho tiempo. Dijo con voz seca y precisa:

—Tengo entendido que usted es quien pensó ese plan, para cerrar las fábricas de cerveza de Al Capone, que ha sido traído a mi atención por Robert Isham Randolph, de los llamados «Seis Ocultos». Por supuesto, al que me refiero, es a ese en el que habrá un pequeño grupo independiente operando sin supervisión.

Se interrumpió, como esperando una respuesta, mirándome a través de sus gafas sin arillos.

—Sí, señor —admití orgulloso. Creo que, en realidad, es la única forma de hacerles ciausurar sus negocios. En la forma actual, siempre suelen recibir un aviso a tiempo que les permite escapar. Es más, la mayoría de las veces, reciben los avisos con tanta anticipación que, cuando nosotros verificamos alguna incursión, no llegamos a tiempo ni de confiscar los equipos más pesados y difíciles de trasladar.

Johnson frunció los labios y dijo, abruptamente:

—¡Me gusta! ¡Me gusta todo el plan! Sólo hay una pregunta en mi mente: ¿Podremos encontrar suficientes agentes honrados? Después de todo, tenemos a casi 300 de ellos en esta zona y no parece que les esté sucediendo nada a Al Capone, ni a su banda, ni a sus destilerías.

¿HABRIA POLICIAS HONRADOS?

Una vez más, como aquel día en la oficina de los «Seis Ocultos», empecé a sentir que el rubor subía por mis mejillas y que los pelos se me erizaban. Johnson me observó atentamente mientras yo replicaba:

—Lo siento, señor; pero tenemos muchos agentes honrados. Sólo es que hemos estado recibiendo muy escasa cooperación y, cuando encerramos a alguien, cualquier picapleitos —y perdone, señor— lo saca otra vez a la calle.

La cara del procurador se relajó en una sonrisa.

—No es nada personal, señor Ness. Sólo quería comprobar su reacción, ahora que ha tenido más tiempo de meditar en el plan que proyectó.

—Bueno, señor —le dije rápidamente—, mi única reacción es que espero, si usted decide seguir adelante con mi plan, que haga lo posible para que me nombren miembro del grupo.

Johnson movió la cabeza.

—Lo siento, no puedo hacerlo —fue su lacónica respuesta.

Sentí como si el piso se hubiera hundido bajo mis pies. Me sentí aplastado y quise gritar contra la injusticia de ser excluido de realizar un plan que yo mismo había formado. Pero las palabras de Johnson me contuvieron:

—Lo siento, no puedo hacer eso, porque el jefe de este grupo va a tener manos libres... y ni yo mismo puedo decirle a quién debo elegir.

Por un momento, no comprendí las sibilinas palabras del Procurador; pero luego, cuando comprendí, no pude llegarme a creer lo que había oído. Miré a Johnson con la boca abierta y le vi observándome, dibujada en su rostro una amplia sonrisa.

—Está bien, señor Ness; usted va a tener la oportunidad de poner en práctica su plan. Y usted mismo va a elegir a sus hombres.

Permanecí sentado, con la boca abierta y la mente en un torbellino. Johnson rió, mientras abría un cajón de su escritorio y sacaba una carpeta de cartulina. Yo estaba tan atónito que apenas oí su voz, mientras sacaba de la carpeta varios papeles.

—He pensado mucho en su plan, señor Ness, y también en el hombre indicado para llevarlo a cabo. Francamente, tenía varios hombres en la cabeza, pero usted fue bien recomendado por los «Seis Ocultos» y también —sonrió nuevamente— por su cuñado Alexander Jamie, a quien tengo en concepto muy elevado. Esto, debo añadir, pesó en favor de usted, pero no fue el factor decisivo. Usted verá que lo hemos investigado un tanto a fondo.

«Un tanto a fondo», fue una expresión pálida. Lo comprendí cuando Johnson se ajustó las gafas y empezó a leer los papeles que tenía en la mano:

—Eliot Ness, de 26 años de edad, 1'83 metros de estatura, 81'50 kilos de peso, soltero, ojos azules, pelo castaño, sin cicatrices. Tercer lugar en su clase, tanto de la escuela secundaria como de la Universidad de Chicago. Cooperador, pulcro y modesto, según sus instructores. Jugó al tenis.

Johnson levantó la mirada y dijo:

—Yo juego al golf. —Y luego siguió leyendo el expediente: Vive sin ostentación con sus padres, ambos nacidos en Noruega. Su padre es panadero, con buena reputación, pero presta dinero a demasiadas personas y nunca recibe el pago debido. Su madre fue hija de un ingeniero británico. Ness viste conservadoramente, vive con modestia y sobriedad y tiene 410 dólares en el Banco.

Johnson añadió, levantando otra vez la mirada, con una sonrisa amistosa que borró el aguijón de sus palabras.

—Me agrada eso. Cualquiera que estuviera recibiendo algún soborno tendría más dinero en el Banco, o andaría tirándolo por todas partes.

Volvió una vez más al expediente:

—Hábitos limpios, hasta el grado de visitar al dentista con regularidad. Paga sus cuentas con prontitud y tiene un crédito exceiente. Agresividad y audacia en las incursiones; no evade misiones ni se queja por trabajar horas extras. Y no se queja de que no se hacen suficientes incursiones ni de que no se logran suficientes condenas, terminó, levantando la mirada de los papeles que tenía en la mano.

Johnson se reclinó en su silla hacía atrás, formó una uve invertida con sus dedos y los puso bajo su mentón.

—Hay aquí muchas cosas más, pero esto cubre la mayor parte de los puntos que me interesan —dijo—. Este fue un plan suyo... y si le interesa, el puesto de organizador y director también lo será.

«REVENTARE LAS FABRICAS DE CERVEZA O REVENTARE EN EL EMPEÑO»

Para entonces ya había recuperado la compostura. Aún me sentía con ganas de saltar de la silla y ponerme a bailar allí mismo, en la oficina del Procurador de los Estados Unidos, pero mantuve baja la voz, al contestarle:

—Apenas sé qué decir, señor. Lo más que esperaba, era poder ocupar un lugar en el grupo. Pero dirigirlo... bueno, todo lo que puedo decir es que ¡haré reventar esas fábricas de cerveza o reventaré yo mismo en el intento!

—¡Magnífico! —replicó Johnson, resplandeciente. Se levantó y me tendió la mano por encima de su escritorio. Déjeme ilustrarlo respecto a otros detalles. Tuve una conferencia la semana pasada con el presidente Hoover relativa al bajo mundo aquí, en Chicago, y a las formas y medios de actuar de Al Capone y los suyos.

«Hemos decidido de conjunto que hay dos métodos de atacar el asunto. Uno, es reunir los datos suficientes para poder acusar a Capone de evasión de impuestos. El otro es luchar contra su banda por violación a las leyes de la «prohibición» reunir pruebas de conspiración y, de paso, conseguir pruebas que puedan ayudar a los hombres de la Hacienda.

Johnson continuó, sin detenerse a tomar aliento:

—Frank Wilson —que después fue jefe del servicio secreto— ha sido nombrado jefe del grupo de Hacienda que investigará las finanzas de Al Capone. Usted mandará este grupo especial de la «prohibición» del Departamento de Justicia, para cerrar sus fábricas de cerveza y sus destilerías, secar sus fuentes de ingreso y ponerle contra la pared, para que no pueda pagar los sobornos, que han sido su mayor y más eficaz protección.

No pude menos que interrumpirle:

—Todo eso está muy bien si, para variar, podemos hacer que las detenciones sean efectivas si obtenemos acción legal contra esos malhechores.

Los ojos de Johnson relampaguearon y me espetó:

—Joven; usted trágalos... Ya haré yo que permanezcan a buen recaudo.

El Procurador contuvo su explosión con media sonrisa y dijo suavemente:

—Sé contra lo que ha estado usted pero, de ahora en adelante, las cosas van a ser muy diferentes en Chicago, si su grupo hace el trabajo que pienso que va a hacer.

«Y ahora —añadió—, respecto a su intervención, he dispuesto ya que instale sus oficinas en el Edificio de Transportes. Tendrá manos libres y no dará cuenta a nadie, excepto a mí, de sus actividades. Y recuerde, Eliot, le respaldaré hasta el último centímetro del camino.

—¿Qué me dice de los hombres y el equipo? —pregunté:

—Ya le dije que es cuestión suya —respondió—. Escoja sus hombres, aunque yo sugeriría, de acuerdo con su plan original, que mantuviera un grupo pequeño. Los archivos de personal de la Oficina de la Prohibición están a su disposición, pero si no puede encontrar allí diez o doce hombres que le satisfagan, traeremos los archivos de otras divisiones. Usted pida y nosotros le daremos hombres, automóviles, armas o lo que necesite.

UN EMPLEO PELIGROSO

Johnson se reclinó en su silla pesadamente y pasó una mano por sus cabellos. Cuando habló, su voz casi mostró lástima por mí:

—¡Está tomando un empleo peligroso, Eliot! Será mejor que escoja hombres que puedan conducirse bien en la lucha. Pero creo que usted sabe de eso más que yo.

Después se inclinó hacia adelante en su silla y extendió un dedo índice hacia mí.

—Sólo hay una cosa que voy a decirle: ¡Quiero resultados!

—Yo también —repliqué cortantemente—. Estoy asqueado y cansado de oír que la Oficina de la Prohibición está podrida. Tendrá resultados.

—Estaré esperándolos —fueron sus últimas palabras, mientras me acompañaba a la puerta.

Le prometí que no tendría que esperar mucho tiempo.

Dejé el despacho del Procurador de los Estados Unidos y salí a la calle, en una agradable tarde otoñal. Comprendí que había echado sobre mis espaldas una pesada carga, pero su peso no se dejó sentir sobre mi ánimo. Toda mi ilusión estaba cifrada en poder limpiar los bajos fondos de Chicago, llevando el rigor de la ley hasta sus más recónditos rincones.

Copyright by Europa Press-B. P. S. Features. — Prohibida su reproducción total o parcial aún citando su procedencia.

PROXIMO CAPITULO: NESS ELIGE A SUS HOMBRES

TODO CRISTIANO, por el hecho de serlo, debe sentirse implicado en la tarea de la Iglesia; a ello le obliga su carácter bautismal.

También él es Iglesia.

Pero, cada vocación que se pierde, constituye un daño para toda la Iglesia. En ello influyen la falta de generosidad o la falta de ambiente cristiano en la familia y en la sociedad.

DIA DEL SEMINARIO

NOTICIAS de MADRID

- **Madrid tiene 1.100 sacerdotes y necesita 3.000**
- **La clase única en las ceremonias religiosas**
- **Persiste la vanidad de las "pompas fúnebres"**

MADRID. (Crónica de ARGOS, especial para DIARIO-DIA).

Madrid tiene 1.100 sacerdotes y necesita 3.000 por su gran población, ha dicho el señor Arzobispo en «rueda de Prensa», con motivo del Día del Seminario. Para el conjunto de la Archidiocesis son necesarios de 3.500 a 4.000 y, agregando a la labor del Clero diocesano la de los religiosos, se podría llegar a una cifra de 2.500. El deficit soto podrá cubrirse gradualmente, en un plazo no menor de diez años.

Se proyecta un nuevo Seminario, entre Peña Grande y el Pardo. Actualmente, los 750 seminaristas, están distribuidos en cuatro centros: 500, en el Seminario de la capital; 70 en el de Alcala de Henares; el resto, en el de Las Rozas, donde se cursa el primer año de Latín, y en el de la Ciudad Universitaria, para vocaciones adultas. Las vocaciones abundan. Por falta de capacidad en estos edificios, no puede admitirse a cuantos solicitan el ingreso. Sobre la edad de ingreso, el doctor Morcillo dijo que no se puede poner limites a la llamada de Dios y que, por tanto, hay que estar dispuestos a recibir tanto las vocaciones infantiles como las adultas.

La actual distribución del Clero se espera que quede corregida en el plazo de un año, para que los barrios extremos tengan la misma asistencia religiosa que los del centro. Sin embargo, el Plan Pastoral de conjunto reconoce que en el centro hay parroquias que se podrían denominar «de paso», a cuyas iglesias acuden, además de los propios feligreses, una gran cantidad de fieles de carácter transitorio, como los turistas, o por razones de comodidad o conveniencia.

Si los temas religiosos son siempre obligados en el tiempo cuaresmal, este año tienen aún mayor actualidad en Madrid, por haberse iniciado, précisamente en el Primer Domingo de Cuaresma, la instrucción pastoral sobre clase única en las ceremonias en toda la Archidiocesis y la supresion de los aranceles, con carácter experimental, en 22 parroquias de la capital, a fin de ir extendiéndola después a toñas.

La clase única, para bautizos, bodas y funerales, es de gran dignidad sin distinción entre pobres y ricos: iluminación de baptisterio, organo o armonium y ofrecimiento del neófito, alfombras, luces y flores (éstas llevándolas la familia), reclinatorios especiales y organo o armonium a la entrada y salida de los novios, y sacerdote con roquete en el domicilio del difunto, cruz alzada a la puerta de la iglesia, misa de funeral con el cadaver en la iglesia o con túmulo, seis blandones, luces, homilia y órgano o armonium.

Dichas 22 parroquias, dirigidas por el Arzobispo, realizarán la prueba de procurar aportaciones periódicas de sus feligreses e invitando a aquellos que no las hagan, a entregar sus ofrendas con ocasión de los servicios religiosos que les sean prestados, con lo cual se evitarán radicalmente las confusiones y las apariencias mercantiles. Tanto las aportaciones periódicas como las ocasionales serán de libre determinación de los feligreses, según su conciencia. En las demas parroquias, los feligreses que lo deseen podrán ofrecer tambien aportaciones periódicas, sin necesidad de nueva aportación cuando necesiten los servicios religiosos.

Un cronista local, ha tenido la oportunidad de comentar que, mientras el Arzobispado establece la clase unica en los entierros el Ayuntamiento ha elevado en un nueve por ciento los aranceles de las llamadas «pompas fúnebres», que son esos: pompas, burbujas, espuma, vanidad ante la muerte, que iguala a humildes y poderosos y pide también la clase única para este servicio municipal.

La ocasión —dice— es idónea: por un lado, el ejemplo que nos acaba de dar la Iglesia; por otro la reversión al Ayuntamiento de los Servicios de Pompas Fúnebres; por un tercero, la ocupación total del Cementerio de la Almudena. Tres coincidencias que parece haberlas puesto ahí en la inmensidad del tiempo, la Providencia.

«Pedid y recibiréis»; ésta es la primera obligación en la Campaña pro-Seminario. Pedid muchos y buenos sacerdotes, y los tendréis.

DIA DEL SEMINARIO

Entre todos construimos la Iglesia:
Unos dan sus HIJOS.
Otros se dan ELLOS MISMOS.
TU debes dar lo que puedas.

19 de Marzo
DIA DEL SEMINARIO

El Conde de París quiere un matrimonio real para su hija pequeña

CHANTAL de Francia, 18 años, se ha enamorado de un simple Conde

París. — (Crónica especial para Agencia «Fiel-Deri», por F. Y.).

El gran comedor del castillo de Louveciennes, residencia del Conde de París, donde habitualmente reina una franca cordialidad, ha presenciado estos días pasados una escena digna de un drama antiguo. Por una vez el Conde de París ha actuado como un padre de folletín. Su mirada severa se dirigía a su hija menor, Chantal, que escuchaba en silencio una diatriba pronunciada con acento verdaderamente digno de un rey.

«Chantal, nadie puede desear más que yo verte casada. Sabes que, como padre, me repugna contrariar tus inclinaciones, pero debes tener siempre presente lo que debes a tu rango». Chantal palideció. Todos sus pensamientos los ocupaba un joven rubio y había creído que su padre aprobaría su decisión, ya que se trataba de alguien perteneciente a la familia.

Se trata, en efecto, de Maximilien Schenborn, hermano del Conde Frederic Carl Schonborn, que se casó en septiembre pasado con Isabel de Francia. Chantal y Maximilien se conocieron durante la boda. Mientras se celebraba el matrimonio y la misa, Chantal se olvidaba un tanto del misal a causa del guapo oficial. En el baile, Maximilien la invitó a bailar más a menudo de lo que pedía la etiqueta. Desde ese día, Maximilien y Chantal han sido vistos juntos varias veces y se ha hablado de un compromiso próximo.

El Conde de París acaba de terminar con el idilio. La razón oficial es que no quiere que dos de sus hijas se casen con dos hermanos, como sucede a veces en las familias burguesas. La razón secreta es, sin embargo, que todas las princesas de Francia se han casado con duques o condes. Y su proyecto es que la pequeña se case con un rey, o por lo menos con un príncipe heredero que no sea únicamente el pretendiente a un trono que ya no existe.

Mientras tanto, Chantal, que tiene 18 años, no tiene permiso para salir como no sea acompañada de su institutriz, ni tampoco puede ir a Viena a visitar a su hermana Isabel. Naturalmente, el corazón de una jovencita, por muy princesa que sea, se entusiasma todavía más cuando tropieza con dificultades amorosas. Es por intermedio de una amiga íntima de Chantal que los dos enamorados se escriben a escondidas.

La princesita no puede esperar una solución sencilla a su problema y seguramente no será ésta la última vez que sus ojos se enrojezcan de llanto. Sin embargo, no ha perdido la esperanza de conseguir la felicidad siguiendo la inclinación de su corazón.

Y, después de todo, reyes en activo hay pocos...

B. B. cae en la tentación

Después de diez años de negativas, BRIGITTE vuelve los ojos a HOLLYWOOD

París. — (Crónica especial para Agencia «Fiel-Deri», por Agnes Pelletier).

Después de haber jurado durante diez años que no quería saber nada de Hollywood, B. B. empieza a interesarse por las ofertas norteamericanas gracias a la influencia de Bob Zaguri. Efectivamente, Brigitte ha recelado siempre de las ofertas del extranjero y cuando ha accedido a hacer alguna película fuera de Francia ha sido sólo después de varios meses de discusiones. Lo mismo sucedía con los festivales. Sólo una vez asistió al Festival de Venecia donde, por cierto, la acogida fue apoteósica.

La influencia de Zaguri se manifestó en primer lugar cuando B. B. decidió acompañarle al Brasil. Viendo que la cosa no iba mal del todo, este año se ha animado a ir a México a hacer una película con su compatriota Jeanne Moreau y el actor norteamericano George Hamilton, la ya tan mencionada «Viva María», dirigida por el francés Louis Malle.

Y ahora Brigitte está a punto de caer en la tentación de Hollywood. Y no debe ser extraño a su decisión el que sus películas empiezan a no tener tanto éxito en Europa como acostumbraban. En cambio, en los EE. UU. sigue teniendo la misma fama de «mujer fatal» que hace unos años. Brigitte cumplirá 31 años pronto y ve que le es necesario cambiar de personaje, algo que solo los americanos pueden hacer, ya que en Francia se la ha encasillado de una vez por todas. Así que esta vez, B. B. no ha dicho no. Más aún, su empresario, Olga Horstig, está actualmente en Estados Unidos. Naturalmente, el proyecto se encuentra todavía en estado embrionario. Dicho sea de paso, Brigitte habla inglés de forma bastante presentable.

Se habla, cómo no, de dólares por miles, 500 ó 600.000, más un porcentaje de la recaudación. Naturalmente, B. B. no ha ganado en su vida nada semejante, aunque esta cantidad no llega ni con mucho a lo que gana Elizabeth Taylor. Por otra parte, Hollywood nunca contrata a un actor para una sola película. Como el tipo de lanzamiento que allí se hace cuesta muy caro, es necesario que la estrella haga un cierto número de films para amortizar el gasto inicial. Veremos si Brigitte puede aceptar todas las condiciones que presenten los americanos. Hasta ahora siempre se ha mostrado muy exigente en cuanto a argumentos, director, compañeros de rodaje, etc.

Lo único cierto es que, después de diez años de negativas, B. B. ha sentido la tentación de probar «la aventura de América». Poco tiene que perder. Si tiene éxito, su carrera comenzará de nuevo, y mucho mejor pagada —lo que para ella es muy importante—. Si no lo tiene, siempre puede regresar a Europa con el bolsillo algo más repleto y seguir como estaba, que es lo que han hecho tantas y tantas otras.

Por ahora, Brigitte tiene la intención de permanecer en México hasta mayo. (Como le encantan los misterios y el tener a todo el mundo pendiente de sus decisiones, posiblemente no sabremos nada concreto sobre su carrera en América hasta el invierno próximo.

M.C.D.2022